



特集

大切なものを失うまえに
防犯意識を高めましょう

TOPICS

ひとり親世帯臨時特別給付金・職員採用試験
市内事業所応援キャンペーン桜井サポート商品券



狙われているかも！ 大切なものを失う前に 防犯意識を高めましょう

防犯意識。それは自分や周りの大切な人を守るために高めておくべき意識です。「自分は大丈夫」と思っていないですか。被害に遭い、大切な財産を失ってからでは遅いです。「犯罪の内容をどこかで聞いていて、覚えていたからだまされずに済んだ」被害に遭わなかった人は、防犯意識が頭の片隅にでも残っている人が多いです。被害に遭って、悲しむ人を1人でも少なくするために…。今回は特殊詐欺と空き巣について紹介します。これを機に防犯意識を高めましょう。

■ 問い合わせ先 危機管理課危機管理係 (☎ 42 - 9111 内線 309)

インタビュー

被害に悲しむ人を 少しでも減らすために

奈良県桜井警察署
生活安全課長
尾崎行紀さん

桜井警察署で窃盗や詐欺等の犯罪と日々向かい合っています。特殊詐欺では、「被害者がだまされていることに気付かず、周りの人が気付いた時には、被害総額が膨大になっていった」等、犯人を信じ込んでしまい現金をだまし取られるという事例が後を絶ちません。私たちは、そういった現場を目の当たりにし、「悔しい。絶対に犯人を捕まえる」という意気で日々取り組んでいます。犯人を逮捕するだけでなく、被害を未然に防ぐために、警察では現在新型コロナウイルス感染拡大防止を考慮し、人と対面せずに行えるチラシのポスティングや啓発音声を流しながらのパトカー巡回等を行っています。

皆さんも大切な財産を守るために、今回紹介する犯罪の内容を知り、家庭での対策の徹底をお願いします。



01 特殊詐欺

教えたらあかん
暗証番号
渡したらあかん
キャッシュカード

市内だけで昨年被害総額

総額約 1,375 万円

被害の約9割がキャッシュカード交付型
被害者は全員が70歳以上で女性が大半

特

殊詐欺は未だに多くの被害者がおり、多額の現金がだまし取られています。不特定の人に対して電話等を使って、現金をだまし取る特殊詐欺。市内では昨年1年間で約1,375万円の被害がありました。被害者の全員が70歳以上の高齢者。その約9割がキャッシュカードをだまし取られることによる被害です。特殊詐欺は、特に高齢者が狙われやすいという特徴があります。

「言葉巧みに誘導されて信じてしまい、コツコツ貯めた大切な財産がだまし取られていた」。そんな後悔をしないためにも予防が大切です。

特殊詐欺には、オレオレ詐欺や還付金詐欺等多くの種類がありますが、今回は近年当市で多発しているキャッシュカードをだまし取る手口とその対策を紹介します。

この瞬間にも犯人から電話がかつてくるかもしれません。知識と対策、「電話口等でお金やキャッシュカードの話が出れば疑う」「キャッシュカードは渡さない」「暗証番号は言わない」を習慣づけて、大切な財産を守りましょう。

詐欺にかからないために できること

固定電話に対策を！

▷ 在宅中でも留守番電話機能を活用

「この電話は、防犯対策のため在宅中でも留守番電話にしています。発信音に続いて、お名前とご用件をどうぞ」とメッセージ設定する。



▷ 防犯電話へ買い替える

防犯電話の機能例

- ・電話がかかってきた時、受信者が受話器をとる前に「特殊詐欺等に注意してください」等の音声の流れ、注意を促す。
- ・通話を自動録音する。
- ・受信者が受話器をとる前、発信者に「この電話は防犯対策モードです。通話は録音しています。お名前をおっしゃってください」と案内が流れる。

渡さない・確認する

- ・キャッシュカードは絶対に渡さない。
- ・暗証番号は絶対に教えない。
- ・お金の話が出れば、警察や家族に連絡する。

犯人はこうして キャッシュカードをだまし取ります！

警察官等を名乗って電話がかかってくる

あなたのキャッシュカードが不正に利用されています

これから、自宅にキャッシュカードを確認しに行きます



二セ警察官等が自宅に来る

この封筒にキャッシュカードと暗証番号を書いたメモを入れて自宅に保管してください

封印するので印鑑を持って来てください



印鑑をとりに行った際に、別の封筒とすり替える

現金を引き出す

封筒に封印した後、「新しいカードが届くまで、開封せずに保管しておいてください」と言って、キャッシュカードを持ち去り、現金を引き出す。



02 空き巣被害

鍵はかけていますか



こんな習慣は危険です

窓、勝手口に鍵をかけていますか。「ごみ捨ての間ぐらいい」「ちょっとそこまで買い物に行くだけ」「今まで被害に遭っていない」「自分の地域は安全だ」「盗まれるものなんかないから」等の理由で鍵をかけずに外出する。このような習慣は危険です。

無施錠からの侵入が大半です

昨年、市内で空き巣や忍び込みといった住宅侵入窃盗の被害のうち、実に9割が鍵をかけていない・かけ忘れてい

るなどの無施錠です。日頃からドアや窓には鍵をかける習慣を身につけましょう。

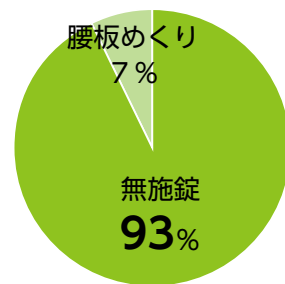

▲侵入方法

実際に鍵をかけましょう。そして二重ロックや防犯シート等を使って、侵入に手間がかかる工夫をしましょう。

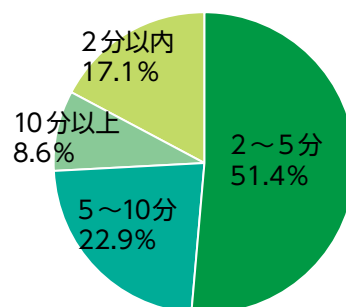

▲侵入を諦める時間

カメラ付きインターフォンや防犯カメラの設置

泥棒は顔や姿を撮影されることを嫌います。また、設置していることが分かりやすいいため、防犯効果は高いです。最近は安価で設置も簡単なものも多く販売されています。



防犯性の高い鍵にかえる

ピッキングや鍵の破壊による泥棒の侵入を妨げる対策がされている製品が販売されています。買う時は、下記のCPマークを目印に。

※官民合同会議で決められた防犯性能の高い建物部品に表示されているマークのこと。



センサーライトを設置

人の動きを感知し、ライトが点灯します。泥棒の存在がすぐにわかり、暗闇ではわからない人の顔や姿がはっきりとわかるため、泥棒は嫌います。



窓に格子を設置

窓に格子があることによって、窓の鍵を解錠したり、窓から侵入するための時間がかかります。泥棒は時間がかかる侵入方法を避けるので有効です。ただし、油断は禁物。窓に格子があっても施錠は必ずしましょう。



足場になるようなものはおかない

家の周りは整理整頓しておきましょう。窓のそばに、ごみ箱や植木鉢等は侵入の踏み台になります。



防犯意識が高いことをアピール 侵入しにくい家で、泥棒に隙を与えない

空き巣対策をしている箇所が多ければ多いほど、泥棒は警戒するため、狙われにくくなります。また、泥棒は「人目」や「物音」を嫌います。今回は空き巣対策のポイントを紹介します。参考にして、できることから1つでも多く、空き巣対策箇所を増やして、防犯意識が高いことをアピールしましょう。

外出時や夜間は2階の窓も施錠する

泥棒は、雨どいや物置、クーラーの室外機を使い、2階に侵入します。必ず2階の窓や扉の鍵も施錠しましょう。

補助錠(2重ロック)をつける

補助錠は、窓枠やガラス面に内側から取り付けます。万一本錠が解錠されても、補助錠により、窓や扉が開けられません。また、窓や扉上部への取り付けは、高い方が補助錠の解錠がしにくいいため高い所への取り付けがおすすめです。

外出時や夜間はシャッターや雨戸を閉める

鍵を解錠するまでに時間がかかるため、泥棒に狙われにくくなります。

防犯砂利を敷く

普通の砂利よりも、大きい音が鳴ります。泥棒が侵入してきたときに気付かない場所や人目に付きにくい場所に防犯砂利を設置することをおすすめします。



防犯ブザーを取り付ける

窓ガラスの破壊に伴う衝撃や窓の開閉を検知して大音量を鳴らし、泥棒を威嚇、周囲の人に異常を知らせます。安価で小型。窓や扉に取り付けるだけで設置も簡単です。「防犯ブザー設置中」等警告表示があるものは、泥棒を寄せ付けないのでより効果的です。

防犯シートを貼る

防犯シートを貼ることで、ガラスが粉々に割れることを防ぎます。これによって、泥棒の手が鍵に届かないため、鍵が解錠されることを防ぎます。ガラス全面に貼ることが望ましいですが、最低限鍵がある周辺に貼るだけでも十分効果があります。

大切な財産を失わないために
どこでどのような犯罪が起こっているかを知ることが防犯の第1歩です。
当市では、事前に登録した電話やFAX、メール等に防犯情報を始め、市からのお知らせを配信する「安心安全システム」を運営しています。(詳細は左記QRコードへ)
これを機に登録し、予防に役立ててください。

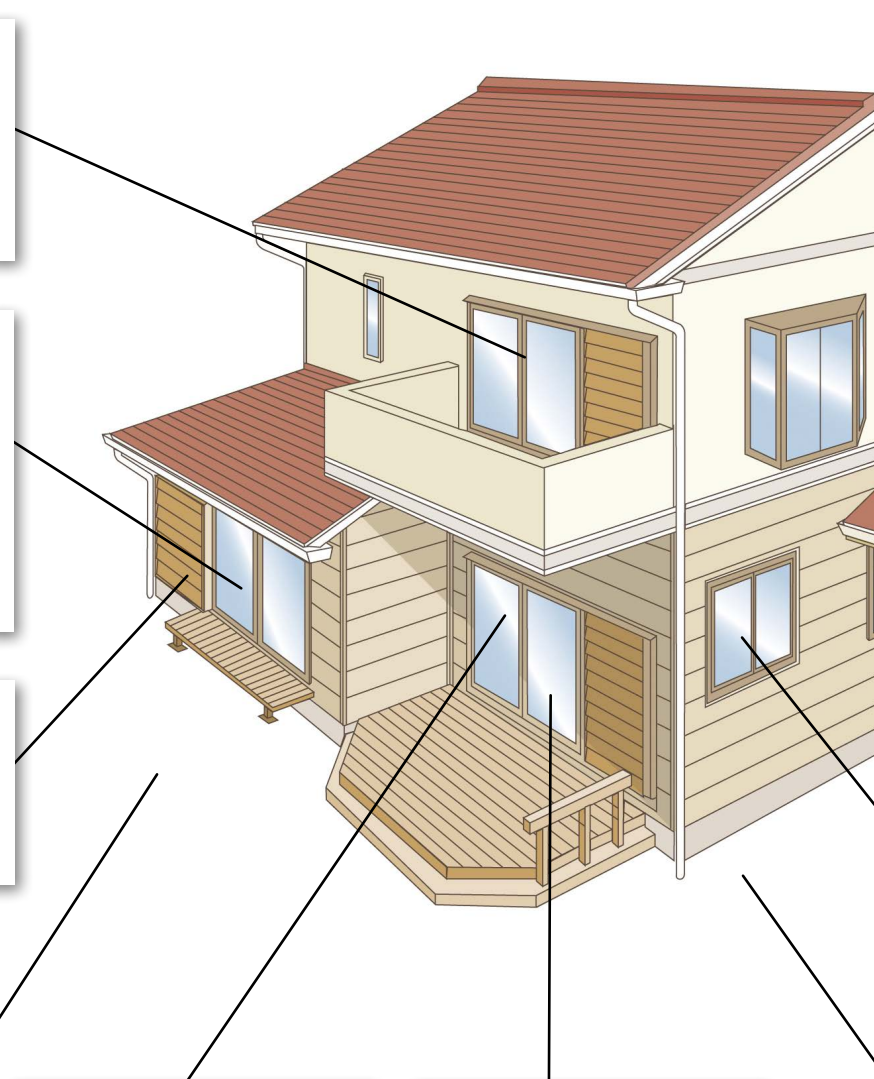

空き家セミナー&相談会を開催します

☎ 市民協働課空き家対策係 (☎ 42 - 9111 内線 537)

空き家の管理や処分等で困っている人を対象にセミナーと相談会を開催します。予防についても話しますので、今住んでいる家や、実家の将来について不安を感じている人も参加してください。



▶日時 9月19日④ 第1部 午後1時～2時、
第2部 午後2時15分～4時15分

▶内容

第1部 空き家セミナー

空き家問題や、空き家の予防・管理・活用等の方法について、実例をもとにわかりやすくお伝えします。(講師 有江 正太さん (NPO 法人空き家コンシェルジュ代表理事))

第2部 空き家相談会

空き家の予防・管理・活用の他、解体・賃貸・売却等について、空き家専門の相談員に相談できます。

▶場所 中央公民館3階 大会議室

▶費用 無料

※第1部は予約者優先(定員20名)。第2部は完全予約制。予約の申し込みは、NPO 法人空き家コンシェルジュ (☎ 45 - 5210) へ。

戦没者等の遺族の皆さんへ 第11回特別弔慰金が支給されます

☎ 社会福祉課社会福祉係 (☎ 42 - 9111 内線 297)

今日の平和と繁栄の礎となった戦没者等の尊い犠牲に弔慰の意を表すため、国から支給されます。

- ▶対象 令和2年4月1日基準日時点で、恩給法による公務扶助料や戦傷病者戦没者遺族援護法による遺族年金等を受ける人がいない場合、支給順位上位1名に支給
- ▶支給順位 戦没者等の死亡当時の遺族で、(1)基準日までに戦傷病者戦没者援護法による弔慰金の受給権を取得した人(2)戦没者等の子(3)戦没者等の①父母②孫③祖父母④兄弟姉妹(戦没者等の死亡当時、生計関係を有している等の要件により、順番が入れ替わります。)(4)上記(1)～(3)以外の戦没者等の三親等内の親族(制限あり)
- ▶支給内容 額面25万円、5年償還の記名国債
- ▶受付期間 8月11日～令和5年3月31日
平日午前9時～正午・午後1時～午後5時
- ▶受付場所 市役所西分庁舎ロビー(10月以降は上記窓口)
- ▶持ち物* 印鑑(シャチハタ・ゴム印不可)、請求に必要な戸籍、本人確認書類、前回の特別弔慰金の国債および書類(手元にある場合)※予約時に詳細を案内します。請求手続きは、**新型コロナウイルス感染症対策のため、「事前電話予約制」**です。詳細は市ホームページへ。

令和3年度 公立幼稚園の園児を募集します

☎ 学校教育課学校教育係 (☎ 42 - 9111 内線 607)

公立幼稚園では、いろいろな人とかかわり、遊びや生活の中で豊かな経験を積み重ね、自ら考え行動する力を育むことを目指しています。



▶募集対象児(市内居住に限る)

5歳児 H27.4.2～H28.4.1生

4歳児 H28.4.2～H29.4.1生

3歳児 H29.4.2～H30.4.1生

※令和3年度より、3歳児保育を三輪幼稚園、桜井南幼稚園、桜井西幼稚園、織田纏向幼稚園(各定員25名)で行います。定員を超えた場合は抽選となります。

▶経費 保育料(無料)、諸費(PTA会費等)

▶教育時間 ④⑤⑥⑦:午前8時30分～午後2時
⑧:午前8時30分～11時30分

※子育て支援として、午後4時まで預かり保育があります。

▶申込方法 9月1日④～14日⑤に、入園を希望する幼稚園で願書を取得し、幼児の住民票抄本とともに各幼稚園へ提出

各幼稚園の所在地と電話番号

三輪幼稚園(三輪324 ☎ 42 - 6077)

安倍幼稚園(生田578 ☎ 42 - 3608)

桜井南幼稚園(河西207 ☎ 43 - 2947)

桜井西幼稚園(大福356 ☎ 42 - 9107)

織田纏向幼稚園(芝1835 ☎ 43 - 0240)



特別定額給付金の 申請受付期限が間近です

☎ 総務課特別定額給付金担当 (☎ 42 - 9111 内線 409)

5月18日⑧から、特別定額給付金の申請受付を開始しています。申請受付期限が迫っていますので、申請がまだの人は、早めに申請してください。なお、7月15日⑧時点で申請がまだの人に、申請勧奨通知を送付しています。



申請受付期限 **8月18日⑧** (当日消印有効)
期限を過ぎると給付金を受け取ることができません。

- ▶申請方法 郵送またはオンライン^{*1}
- ▶用意するもの 申請書、本人(代理人)確認書類^{*2}の写し、振込先口座の確認書類の写し、代理関係説明書類^{*3}

- ※1 オンライン申請はマイナンバーカードが必要
- ※2 運転免許証・健康保険証等
- ※3 代理申請の場合のみ

詳細は、上記または市ホームページへ。
(右記QRコードからアクセスできます)



ひとり親家庭の母または父へ 自立支援と給付

☎ 児童福祉課児童福祉係 (☎ 42 - 9111 内線 281)

高等職業訓練促進給付金

- ▶対象 養成機関の1年以上のカリキュラムを修業し、資格取得が見込まれる人
- ▶資格 看護師、介護福祉士、保育士、理学療法士、作業療法士などの国家資格
- ▶支給期間 修業期間の全期間(上限4年)
- ▶支給額 市民税非課税世帯100,000円、市民税課税世帯70,500円(最後の12月は、40,000円が増額されます。)

自立支援教育訓練給付金

- ▶対象 就職するために有利な教育訓練(雇用保険制度の一般教育制度訓練給付の指定講座)を受講する人
 - ▶支給額 対象講座の受講料の6割相当額(上限200,000円下限12,000円)
- ※雇用保険の訓練給付金支給がある場合は、差額を支給。



給付金の支給申請は、事前相談が必要です。
受講する前に必ず上記窓口で相談してください。

現況届の提出をお忘れなく！ 児童手当・児童扶養手当・特別児童扶養手当

☎ 児童福祉課児童福祉係 (☎ 42 - 9111 内線 281)

各 手当を受給している人は、毎年「現況届」の提出が必要です。現況届を提出していない場合は、その月以降の手当の支給が停止されます。また、そのまま2年が経過すると、時効となり受給権がなくなります。前年度に所得制限等で手当が支給されなかった人も提出が必要です。該当する受給者には案内文を送付します。

児童手当

- ▶対象 中学校卒業(15歳の誕生日後の最初の3月31日)までの児童を監護している人
- ▶支給月 10月・2月・6月に、各月の前月分までを支給提出期限が過ぎています。未提出の人は早急に提出ください。

特別児童扶養手当

- ▶対象 20歳未満の、身体または精神に重度または中度以上の障がいのある児童を監護している人
- ▶提出期間 8月12日⑧～9月11日⑧
- ▶支給月 8月・11月・4月に、各月の前月分までを支給(11月のみ当月分を含む)
- ▶届出に必要なもの 印鑑、特別児童扶養手当証書、マイナンバーカード、その他案内文書に記載の書類



児童扶養手当

- ▶対象 18歳^{*1}の誕生日後の最初の3月31日までの児童を監護しているひとり親家庭の人
- ※1 児童の心身に障がい(特別児童扶養手当の対象と同等の概ね中度以上の障がい)がある場合は20歳まで。
- ▶提出期間 8月3日⑧～31日⑧
- ▶支給月 9月・11月、令和3年1月・3月・5月・7月に、各月の前月分までの2か月分を支給
- ▶届出に必要なもの 印鑑、児童扶養手当証書、保険証、その他案内文書に記載の書類

詳細は、市ホームページへ。

ひとり親世帯臨時特別給付金

新型コロナウイルス感染症の影響により、子育てと仕事を一人で担う低所得のひとり親世帯については、子育てに対する負担の増加や収入の減少等により特に大きな困難が心身等に生じていることを踏まえ、こうした世帯を支援するため、臨時特別給付金を支給します。

基本給付

1世帯5万円、第2子以降1人につき3万円を給付

追加給付

新型コロナウイルス感染症の影響を受けて家計が急変し、収入が減少している場合は、基本給付に追加で1世帯5万円を給付

給付についての Q & A

Q1 対象者はどのような人ですか？

A1 18歳を迎えた後、最初の3月31日までの間にある児童を監護等しているひとり親で、次に該当する人です。ただし、児童の心身に特別児童扶養手当の対象と同等の概ね中度以上の障がいがある場合は20歳までとなります。

基本給付

- ①令和2年6月分の児童扶養手当が支給される人（全部支給停止者を除く）
- ②公的年金等を受給しており、令和2年6月分の児童扶養手当の支給が全部停止される人（収入が児童扶養手当に係る支給対象制限額に相当する収入額を下回る場合）
- ③新型コロナウイルス感染症の影響を受けて家計が急変する等、収入が児童扶養手当を受給している人と同じ水準となっている人

追加給付

上記①②の人で、新型コロナウイルス感染症の影響を受けて家計が急変し、収入が減少している人

申請方法や様式等詳細は、市ホームページへ（右記QRコードからアクセスできます）。



Q2 いつ頃に支給されますか？

A2 申請が不要な分は、8月末頃に支給予定です。申請が必要な分は、審査が必要ですので申請日の翌月または翌々月の支給予定です。

Q3 給付金を受けるために申請は必要ですか？

A3 令和2年6月分の児童扶養手当受給者を対象とした基本給付対象者（①）は申請が不要です。それ以外の人（②・③）の基本給付と、追加給付については申請が必要です。

Q4 これまで児童扶養手当の認定請求を行っていませんが、給付金の対象となりますか？

A4 公的年金等を受けているために、これまで児童扶養手当の認定請求をしておらず、収入が児童扶養手当に係る支給対象制限額に相当する収入額を下回る場合には、②に該当します。また、公的年金等を受けていない場合には、③に該当します。

☎ 児童福祉課児童福祉係 (☎ 42 - 9111 内線 281)

運動習慣を身に付けませんか

家の中で過ごす時間が長くなると活動量が減ってしまいがちです。ウォーキングやストレッチなどの有酸素運動は、生活習慣病予防に効果的です。運動教室では、週1回ストレッチ体操や筋力アップ等の運動を行っています。仲間と一緒に運動を始めてみませんか？



運動教室の新規参加者を募集

- ▷日時 9月から（開催予定）各月第1～4月曜日 9:30～11:00（受付は9:10）
 - ▷場所 エルト桜井2階 多目的ホール（予定）
 - ▷内容 ストレッチ、筋力アップ、有酸素運動等
 - ▷対象 桜井市国民健康保険加入者
 - ▷定員 20名程度
 - ▷費用 スポーツ保険加入費（1,850円/年程度）
 - ▷持ち物 トレーニングマット（ヨガマット）、靴
 - ▷申込方法 9月30日☎までに、電話または直接けんこう増進課窓口へ
- ※申し込み時に、日程や持ち物、スポーツ保険等について詳細の案内をします。

みんなで始めよう新しい運動スタイル 気持ちを繋げるタオル運動

運動するのはひとりでも、気持ちの上ではひとりじゃない。新型コロナウイルスに負けない！というメッセージを込めて、タオルを1人1枚無償配布します。（なくなり次第終了）みんなで同じタオルを持って、それぞれ運動しませんか？



- ▷場所 保健福祉センター「陽だまり」1階けんこう増進課、市健康ステーション

生涯骨太クッキング

食生活推進委員さんによる

牛乳・乳製品を使った料理教室で、カルシウム不足が気になる人におすすめです。

- ▷日時
- ▷場所
- ▷対象
- ▷定員
- ▷費用
- ▷申込方法 9月4日☎までに、電話でけんこう増進課へ

中止



熱中症予防×新型コロナウイルス感染防止で「新しい生活様式」を健康に！

「新しい生活様式」とは

新型コロナウイルス感染防止の3つの基本である「①身体的距離の確保②マスクの着用③手洗いの実施」や「3密（密集、密接、密閉）」を避ける等を取り入れた日常生活のことです。



マスク着用で熱中症のリスクが高まります

マスクを着けると皮膚からの熱が逃げにくくなったり、気づかないうちに脱水になるなど、体温調整がしづらくなってしまいます。屋外で、人と2m以上の距離がとれるときはマスクをはずしましょう。

マスク着用時は

- ・激しい運動は避ける
- ・のどが渴いていなくても、こまめに水分補給を
- ・気温・湿度が高い時は、特に注意

暑さを避ける、水分を摂るなどの「熱中症予防」と、マスクの着用や3密を避けるなどの「新しい生活様式」を上手に両立させましょう。詳細は右記QRコードへ。



健康相談



健診結果からわかる身体の状態や個別の改善策など、あなたに必要な情報をお伝えします。栄養士がフードモデルを利用しながら実際の食事量を指導することも。相談時間の目安は1回につき30分程度です。

- ▷日時 9月9日☎9:30～11:00
- ▷場所 保健福祉センター「陽だまり」1階
- ▷内容 生活習慣病に関する相談 保健師・管理栄養士の健康相談・血圧測定*・尿検査*(*は必要な人のみ)
- ▷費用 無料
- ▷持ち物 健康手帳、健康状態がわかるもの
- ▷申込方法 電話でけんこう増進課へ

※新型コロナウイルスの感染拡大防止のため、状況により、電話相談となる場合もあります。その際は、改めて案内します。

行政情報

マイナンバーカード・
証明書交付の休日窓口

▽開庁日時 8月30日⑧

午前9時～午後1時

▽取り扱い業務

マイナンバーカードの申請・交付、住民票の写し等や戸籍証明・印鑑証明書の発行、印鑑登録
※住所異動、戸籍異動等ではありません。

問 市民課 (☎内線535)

下水道排水設備工事責任
技術者資格認定共通試験

▽日時 11月11日④

午後2時～4時

▽場所 いかるがホール

▽費用 10,000円

▽申込方法 8月24日⑧～9月4日④までに、最寄りの市町村下水道主管課へ受験申込書を提出

※希望者のみ受験講習があり
ます。(手数料3,000円)

※試験・受験講習に伴うテキスト・問題集は別途購入可。

問 下水道課維持管理係 (☎42・9211内線41・49)

高齢受給者証の交付

国民健康保険に加入している70歳以上の人に、「国民健康保険高齢受給者証」を7月中旬に発送しました。医療機関等にかかるときは、国民健康保険被保険者証と国民健康保険高齢受給者証の両方を提示してください。高齢受給者証で支払う一部負担割合です。

※70歳の誕生日の翌月(誕生日が1日の人はその月)から、高齢受給者証の負担割合になります。保険証と一緒に提示してください。

問 保険医療課保険年金係 (☎内線521)

国勢調査に協力を

10月1日を期日として国勢調査が実施されます。国勢調査は、日本国内に住む



全ての人と世帯を対象とする、国の最も重要な統計調査です。9月上旬より調査員が各家を訪問し、調査関係書類を配布します。パソコン・スマートフォンでの回答や郵送での調査票の提出も可能です。

次亜塩素酸水の配布を始めました

7月1日から、市内の全市立幼稚園、小・中学校をはじめ、学校施設・公共施設に次亜塩素酸水の配布を始めました。この次亜塩素酸水は、市で購入した次亜塩素酸水生成器で生成したもので、人がよく触る箇所の消毒のために活用されます。(噴霧による散布や手指の消毒には使用していません。)

また、市民向けに、市役所西分庁舎および保健福祉センター「陽だまり」で、無償で配布しています。詳細は、下記へ。



問 学校配布 学校教育課 (☎内線 602)、施設配布 上下水道部 (☎42 - 9211)、市民配布 危機管理課 (☎内線 309)・けんこう増進課 (☎内線 473)

本調査の結果は、福祉政策や生活環境整備、災害対策等、あらゆる施策の基礎データとして利用されます。調査へご協力をお願いします。

問 商工振興課商工・統計係 (☎内線351・352)

県民手帳予約受付開始

表紙は、すほう色と黒色の2種類。県内の官公庁や救急医療施設の住所、県民相談窓口や主要統計データ、県内行事等の情報を掲載しています。

▽金額 1冊600円

※代金の支払いは、11月に県民手帳と引き換えです。

▽受付期間 8月3日④～31日⑧(土日祝を除く)

申・問 商工振興課商工・統計係 (☎内線351)

夏休み中のコミュニティバス運行状況

8月13日④～23日⑧は、左記の路線が特別ダイヤで運行します。

◆初瀬・朝倉台線
学校休校日ダイヤ

◆西北部循環線・多武峯線
8月13日～15日は④⑧⑨ダイヤ

問 行政経営課行政経営係 (☎内線256)

高齢者にやさしい
介護タクシー
初乗り1.5km 600円 病院の通院・お買い物など
皆様の外出をサポートします

介護保険利用可能

「信頼とやさしさ」がモットーの **まるはし福祉タクシー**
桜井市吉備646-14 TEL: 0744-42-0058 FAX: 0744-42-0059

メガネセンター この国になくてはならない メガネの専門店

カサ

メガネ補聴器即日納品可
こだわりの日本製
各種修理承ります

Tel 0744-43-5845 桜井市粟殿271 ●営業時間/9:00~18:00 ●木曜日 予約のみ

駐車場完備! 至天理 至三輪 至三輪 至天理 至三輪 至天理

市役所 桜井駅

桜井市市民協働推進補助金の 交付事業が決定しました

市民協働によるまちづくりを推進するため、市内で活動する団体の公益的な活動に桜井市ふるさと寄附金を活用して交付している桜井市市民協働推進補助金の交付事業が下記のとおり決定しました。各事業の概要については、市ホームページへ。

団体名	事業名
朝倉台 「外鎌山保存会」	ぼくら、わたしら「ふるさとアドベンチャーハイク5」
朝倉の宮会	地域の創生～朝倉の宮会 秋祭り～
敬桜会 美桜部	敬桜会 メモリアル事業
高原列車	高齢者対象の音楽ボランティア活動事業
狛・岩坂 さくらの会	狛・岩坂 桜、桜整備事業
桜井市忍阪区自治会	地域の創生まちづくり活動～第9回忍坂街道まつり等～
さくらい ドローン協会	ドローンで“夢と希望”のまちづくり事業及びSNS映像情報発信事業
芝 EM クラブ	EMを多角的に活用し、より地球に優しく、より元気に！
相撲開祖野見宿禰彰会	相撲開祖野見宿禰・出雲人形啓発事業
茅原のハスを育てる会	茅原のハスを育てる事業
ホケノ山古墳 景観保全を語る会	箸中の文化活動 歴史教室・古墳ウォーク

(団体名順)

問 市民協働課協働推進係
(☎内線 225・537)

水道メーターの取替え

8月1日④～20日⑤に、次の地域で水道メーターの取替えを行います。ご協力をお願いいたします。

▽取替え予定区域

吉備の一部・大福の一部・西之宮の一部

問 上下水道部水道お客様センター(☎42・9211)

税関で保管中の通貨・証券など返還しています

●終戦後、外地から引き揚げた人が上陸地の税関または海運局に預けた通貨や証券等

●外地の総領事館や日本人自治会などに預けられた通貨や証券等のうち、その後、日本に返還されたもの

※家族の人も問い合わせや返還請求ができます。詳細は大阪税関ホームページへ。

問 大阪税関監視部取締総括部門(大阪市港区海岸通・☎06・6576・3115)

県中南和県税事務所 からのお知らせ

県税事務所が送付する個人事業税納付書は、第1期・第2期分をまとめて同封しています。納期限は第1期分が8月31日⑥、第2期分は11月30日⑦です。詳細は左記①へ。

◆新型コロナウイルスの影響により納税が困難な人には、徴収猶予の特例制度※があります。令和3年1月31日までに納期限が到来する県税が対象です。詳細は左記②へ。

※納期限までに申請が必要。
問 県中南和県税事務所①課
税係(☎48・3004)②徴収課(☎48・3007、48・3008)

農地パトロールの実施

農業委員会では随時、農業委員・推進委員が市内の農地を巡回(農地パトロール)し

ていますが、特に8月～9月にかけて農地の利用状況調査を実施します。また、農地の状況によっては、適正に管理するように所有者へ通知をしたり、耕作放棄地の発生防止のため、農地の利用意向の確認等を行います。ご協力をお願いいたします。

なお、農地を駐車場等農地以外の用途に変更するときは、農地法の許可または届出が必要で、農地は耕作の目的をもって活用してください。

問 農業委員会事務局(☎内線 357)

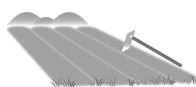

一人で悩まず、まずはお電話ください

～あなたの街の法律事務所～

相続・遺言・交通事故・借金問題・離婚・企業法務・その他

さくらい法律事務所

奈良弁護士会所属 弁護士 後藤 周平

TEL 0744-48-0036 桜井駅北口から北へ徒歩約5分
御膳園科医院ビル1階



OA機器の総合商社 オフィスのことなら

奈良OAシステム株式会社



「信用」と「信頼」を大切に
お客様と地域社会に貢献いたします

本社
〒635-0001 奈良県大和高田市大字松塚755番地1
TEL 0745-23-7000(代) FAX 0745-23-7300

奈良支店
〒630-8141 奈良市南京終町3丁目1528-6
TEL 0742-50-1801(代) FAX 0742-50-1804

三重西部支店
〒518-0627 三重県名張市桔梗が丘7番町3街区41番
TEL 0595-44-6666(代) FAX 0595-44-6667

コピー機・プリンタ

システム開発

その他オフィス機器

国民健康保険加入中の皆さんへ
交通事故等のけがで
保険証を使用する時は注意!

交通事故等の他人の行為により、けがをして保険証を使う場合は、示談前に必ず国民健康保険へ届け出てください。届出を行わないまま示談を済ませると、国民健康保険が立て替えた医療費を相手に請求できなくなります。この場合、遡って保険給付が取り消され、医療費が全額被害者の自己負担になる恐れがありますので注意してください。

また、けがの治療のために保険証を使った後、けがの原因を確認する文書が届く場合がありますので回答にご協力をお願いします。

問 保険医療課保険年金係
(☎内線 526・527)

ふるさと寄附金事業者
説明会を開催します

卑弥呼の里・桜井ふるさと寄附金の返礼品協力事業者向け説明会を開催します。市ふるさと納税の現状や事例の紹介、返礼品の写真の撮り方等を、講師を招いて紹介します。申込み等詳細は、左記へ。

▽日時 8月19日(※)

①午前9時②午後2時

▽場所 市役所2階大会議室

申・問 税務課

収納管理係(☎内線576)



コミュニティ活動備品
を宝くじ助成金で整備

一般財団法人自治総合センターの宝くじの社会貢献広報事業として、宝くじの受託事業収入を財源として実施しているコミュニティ助成事業の助成を受け、吉隠区で集会テント他コミュニティ活動備品が整備されました。

今後活用され、さらなる地域の発展が期待されます。



問 市民協働課市民生活係
(☎内線529)

募集

音訊広報・広報録音
ボランティアの募集

視覚に障がいのある人を対象に、広報わかざくらを音声化したCDを無料で届けています。希望する人は左記へ。



また、広報わかざくらを音声訳するボランティアを募集しています。活動に関心のある人は左記へ。

申・問 市ボランティアセンター(社会福祉協議会内)
(FAX 46・5052)、録音ボランティア虹の会代表田中
(☎・FAX 42・3841)

県広域消防組合
消防職員募集【後期】

令和3年4月1日採用予定の消防職員を募集しています。
▽募集区分 短大、高校卒業
詳細はホームページへ。
申・問 県広域消防組合消防本部人事企画課(橿原市慈明寺町☎20・1119)

自衛官を募集します

- ①自衛官候補生
▽資格 18歳以上33歳未満
▽試験日 8月下旬から随時
※高校生は9月16日以降
 - ②一般曹候補生
▽資格 18歳以上33歳未満
▽試験日 1次:9月19日
 - ③航空学生
▽資格 高卒(見込含)21歳未満(海要員は23歳未満)
▽試験日 1次:9月22日
 - ④防衛医科大学校医学科学学生
▽資格 高卒(見込含)21歳未満
▽試験日 1次:10月24日・25日
 - ⑤防衛医科大学校看護学科学学生(自衛官候補看護学生)
▽資格 高卒(見込含)21歳未満
▽試験日 1次:10月17日
 - ⑥防衛大学校学生
▽資格 高卒(見込含)21歳未満(学校長による推薦枠あり)
▽試験日 推薦:9月26日・27日、総合選抜1次:9月26日、一般1次:11月7日・8日
- ※受付期間は、ホームページで確認してください。
申・問 自衛隊天理募集案内所(☎0743・63・2540)

**屋根・外壁
塗装専門店**

私共にお任せ下さい!

代表取締役 味波 正人

みなみ美装株式会社 ※プロタイムズ桜井店
奈良県桜井市三輪963-2
0120-924-373 プロタイムズ桜井店 検索

おかげさまで
創業53年

KUMON

スマートライアル受付中
0120-372-100

広告

第56回桜井市展 市民短歌大会出詠者募集

- ▽日時 9月26日①
午後1時、
- ▽場所 中央公民館2階視聴覚室
- ▽費用 1,000円(学生無料)
- ▽申込方法 9月4日①までに、雑詠2首(未発表作品)に費用(切手可)を添えて、住所・氏名・年齢・電話番号を記入のうえ、社会教育課市民短歌大会係(〒633・8585大字粟殿202)へ
- ▽問い合わせ 小西榮依子(☎43・2362)
- ▽試験日時 9月20日①
午前9時、
- ▽試験場所 市清掃公社
- ▽資格 40歳以下(昭和55年4月2日以降生まれ)で、中型以上の運転免許保持者(5t限定・AT限定不可)
- ▽募集人数 1名
- ▽採用日 令和3年4月1日
- ▽申込方法 8月1日①～20日①(消印有効)平日午前9時～午後4時30分までに

申請書類に必要事項を記入のうえ、持参または郵送で左記へ
※申請書類は窓口またはホームページにありまます。

- ▽申込方法 一般社団法人桜井市清掃公社(〒633・0052大字浅古485・1・☎45・2005)

大 催し・講座

手話を身近に

- ▽日時 9月5日(令和3年3月6日毎週土曜日(23回)午後1時30分～3時30分)
- ▽場所 中央公民館
- ▽対象 初めて手話を学ぶ人
- ▽費用 3,300円
- ▽申込方法 8月22日①までにハガキまたはFAXに、住所・氏名(ふりがな)・年齢・電話番号・FAXを記入のうえ、聴覚障害者協会事務局芳本光司(〒633・0001大字三輪119・9・FAX45・4123)へ
- ▽日時 8月23日①
午後1時30分～3時
- ▽場所 図書館研修室2・3

- ▽内容 「どうぞのいす」、「おもしろとうさん」他
- ▽主催 手話サークルさくら会
- ▽問い合わせ 社会福祉課障害福祉係(☎内線272)



第118回ランチタイムコンサート

「心ほんわかコンサート Vol.3」

- ▽日時 8月20日①
午後0時15分～0時45分
- ▽場所 市民会館ロビー
- ▽出演 船谷浩子さん(ピアノ)
- ▽費用 無料
- ▽問い合わせ 文化を考える桜井市民の会(☎090・6751・5708)

優良社員を表彰します

- ▽表彰日 11月23日①
- ▽費用 1人3,000円
- ▽申込基準 桜井市商工会社員表彰規程に該当し、当日必ず出席できる人
- ▽締切日 8月31日①
- ▽問い合わせ 桜井市商工会(☎43・0131・FAX45・2864)

市民大学受講生の追加募集

- ▽講座名
 - ①「土と炎の道 さくらい」
 - ②「歴史と文化 西アジアと日本の交流史」
 - ③「パーソナルカラー&スタイリング」
- ▽日時
 - ①9月30日、10月14日、28日、11月11日・25日
 - ②10月21日、11月4日、12月9日・16日・23日
 - ③9月15日・29日、10月13日・27日、11月10日
- ▽各講座午後2時～3時30分(受付午後1時30分)
- ▽対象 市内在住の20歳以上
- ▽定員 ①16名②10名③2名(申込多数の場合は抽選)
- ▽費用 無料(別途資料代)
- ▽申込方法 8月3日①～21日①平日午前9時～午後5時までに入學願書と、1講座1名につき返信用ハガキ1枚に、住所・氏名を記入のうえ、窓口へ。入學決定は、8月末にお知らせします。
- ※入學願書は窓口またはホームページにあります。
- ▽問い合わせ 社会教育課生涯学習振興係(☎内線608)

増員募集 途中入園希望者受入れ準備中

☆子どもが大好きな方大歓迎☆ 資格所持者・経験者優遇

◆有資格者：保育士(常勤・非常勤) ◆時給960円～(経験年数により優遇)

時間/7:00～19:30の間で4～6時間 ※応相談 ※夕方から入れる方歓迎

休日/日曜、祝日、GW、年末年始、夏期休暇(交替制)

待遇/昇給年1回、賞与年3回、職務手当(規定による)、

交通費支給、各種社会保険完備(時間による)、車通勤可

お気軽にお電話にてお問い合わせください

社会福祉法人 はなぶさ福祉会 しらゆり保育園
宇陀市樺原下井足 1538-1 (近鉄樺原駅から徒歩5分)
☎0745-82-6300

学校法人 敷島学園 さくら幼稚園

英会話・茶道・絵画・体育・器楽

桜井市粟殿 480-1 (桜井市役所すぐ東) TEL.0744-42-6032

・入園願書交付受付もできます 桜井市 さくら幼稚園 検索

公共職業訓練
ハロートレーニング

- ▽訓練科名 ①CAD/NCT 技術科(企業実習付) ②電気設備技術科(企業実習付)
- ③住環境コーディネーター科
- ▽対象 ①②は55歳未満
- ▽定員 ①②各5名、③15名
- ▽訓練期間 10月2日～令和3年3月31日
- ▽訓練場所 ポリテクセンター 奈良(橿原市城殿町)
- ▽費用 無料(教科書代等は自己負担)
- ▽募集期間 8月3日～28日
- 申・問 ポリテクセンター奈良 (☎22・5226)

BPI(親子の絆づくり)プログラム

- 初めて子育てをする親同士で学び絆づくりをしましょう。
- ▽日時 8月18日(☎)・25日(☎)・9月1日(☎)・8日(☎)
- 午前10時～正午
- ▽場所 保健福祉センター「陽だまり」2階
- ▽内容 DVDやテキストで、0歳期の子育て知識を学ぶ
- ▽対象 市内在住の生後2～5か月の第1子とお母さん

寄附がありました

新型コロナウイルス感染症対策への活用のために寄附がありました。

日時	団体名	寄附品
5/1 (☎)	奈良電力(株)様	サージカルマスク 4,150枚
5/11 (☎)	アップグレード(株)様	マスク 1,000枚
5/19 (☎)	(一社)桜奉会様	サージカルマスク 10,000枚
6/3 (☎)	お仕立て工房 M&M様	手作りマスク 50枚
6/25 (☎)	桜井地区更生保護女性会様	手作りマスク 120枚
6/30 (☎)	第一生命保険(株)奈良支社 桜井オフィス様	アルコール消毒液 50本
7/1 (☎)	Mr.カンカン様	医療用ガウン 1,000枚*1 防犯カメラ2台

*1 桜井地区医師会様への寄附です。

問 危機管理課危機管理係 (☎内線 309)
高齢者福祉事業への活用のために寄附がありました。

日時	団体名	寄附品
5/12 (☎)	老人クラブ 桜井市北本町二丁目寿会様	137,582円

問 高齢福祉課高齢者ケア係 (☎内線 299)
有効に活用します。ありがとうございました。

お知らせ

お盆のお供物の取り扱い

お盆のお供物を、橋の上や川沿い等に出すと、動物等が食い散らかして付近の人に迷惑を掛けます。お盆のお供物は家庭へ持ち帰り、市指定収集袋で決められた収集日・集積所に出してください。河川の美化や公衆衛生を守るためにご協力をお願いします。
問 環境部業務課 (☎45・2001)

▽定員 10組(先着順)
▽費用 1,100円
申・問 けんこう増進課 すぐく支援係 (☎内線 481)

市民会館を
リニューアルしました

会館スタッフが楽屋の壁の塗り替えや案内表示改善等の補修を行いました。今後も、快適に利用できるよう改善していきます。
問 市民会館 (☎45・0964)



危険ごみ回収日

▽月・木コース：8月18日(☎)
▽火・金コース：9月24日(☎)
危険ごみ(スプレーカン・カセットボンベ等)は、中身を使い切り穴を開けずに、右

放送大学10月生を募集

10代から90代の幅広い世代の学生が「大学を卒業したい」「学びを楽しみたい」等、様々な目的で学んでいます。約300の授業科目があり、1科目から学ぶことができます。詳細は左記へ。
▽出願期間 9月15日(☎)まで
申・問 放送大学奈良学習センター (☎0742・20・7870)

Nice days, Together!

大和信用金庫

- 本店 0744-42-9001 桜井市桜井281-11
- 本町出張所 0744-42-2555 桜井市桜井931
- 桜井北支店 0744-45-3780 桜井市川合272-2

<http://www.yamato-shinkin.co.jp> 大和信用金庫

ひとクラス上の住まい

クレバリーホーム

『高級タイル外壁』標準装備の家

お問い合わせ・ご予約はこちらまで
☎0800-2002-908 QUOカードプレゼント中!!!

橿原市新賀町521 ABCハウジング橿原住宅公園内(橿原近鉄斜め前) 0908.jp

非核宣言をご存知ですか

非核宣言とは、核兵器の廃絶や非核三原則（つくらず、もたず、持ち込ませず）の遵守を求めた宣言です。当市も昭和60年から「非核宣言都市」を宣言し、人権学習等を通じて、非核宣言の趣旨実現を目指しています。

8月の「原爆の日」に、家庭や地域でも平和について話し合ってみませんか。

社会教育課生涯学習振興係（☎内線608）

消防署からのお知らせ

10年を過ぎた照明器具は、外観だけでは判断できない劣化が進んでいます。現在使っている照明器具にこんな現象は出ていませんか。

- 最近、故障が増えている。
- ランプ（蛍光灯や球）の交換が多くなっている。
- 焦げ臭いにおいがする。
- 掃除しても汚れがとれない。

今月の市税・保険料

■市県民税〈全・1期分〉

納期限 **8/31** 月
納め忘れのないよう、注意してください。

●ソケットが変色している。安全性の面からも早めに点検と交換を検討してください。

☎ 県広域消防組合桜井消防署予防課（☎42・4119）

新型コロナウイルス 接触確認アプリ

厚生労働省が「新型コロナウイルス 接触確認アプリ」を開発しました。



詳細はこちらへ

☎ 危機管理課危機管理係（☎内線309）

善意銀行（6月分）

みなさんからの善意は、福祉事業への援助に活用しています。

・朝倉台 植田工務店
植田正彦様 5,000円
▽預け入れ先 善意銀行（社会福祉協議会内 ☎42・2724）・社会福祉事務所

スポーツ

市体育施設の夜間閉館

8月12日⑧～15日⑨の4日間、芝運動公園体育施設を夜間閉場します。

☎ 総合体育館（☎45・0609）

トコロ助成事業 桜井宇陀こどもサッカー教室

▽日時 9月26日⑤午後2時～4時（雨天時は中止）

▽場所 旧曾爾小学校運動場（宇陀郡曾爾村長野）

▽対象 4歳～小学生（サッカー経験や性別は不問）

▽定員 40名（先着順）
▽費用 無料

▽持ち物 運動靴（金属スパイク不可）、タオル、飲み物
※マイボールの持参可

▽申込方法 5日前までに、参加申込書をFAX・郵送または持参で左記へ。

※参加申込書は左記団体のホームページにあります。

☎・☎ 桜井宇陀広域連合サッカー教室係（〒633・0112 大字初瀬1626・☎47・7077・FAX 47・7078）

桜井市民体育祭の中止

10月11日⑩開催予定の第50回桜井市民体育祭（ふれあいの部含む）は、新型コロナウイルスの感染拡大を防止するため中止します。

☎ 社会教育課体育係（☎内線611）

市役所新庁舎 建設工事の進捗状況

1階部分の柱・梁躯体工事を進めています。鉄筋をきれいに組み終えた後、型枠を設置してコンクリートを流し込んでいきます。進捗状況は市ホームページで公開しています。

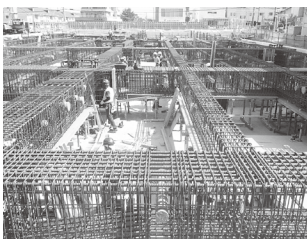

☎ 庁舎建設室（内線 ☎ 329）

2021年 高田高校は創立100周年を迎えます

奈良県立高田高等女学校・高田高等学校 創立百周年記念事業実行委員会



100周年 ロゴマーク



〒635-0061 奈良県大和高田市磯野東町6-6
TEL 0745-22-0123 FAX 0745-23-0380
URL <http://www.e-net.nara.jp/hs/takada>

100周年 スローガン

100周年 羽ばたけ群鳩 未来の空へ



*ご協賛など詳細につきましては、高田高校へお問い合わせください。

3食きっちり食べて無理なく痩せる
今話題のパーソナルトレーニング

無料カウンセリング
ご予約受付中!



リアルスタイルフィットネスクラブ VIPパーソナルトレーニング

REALSTYLE 0745-43-9844

月～土:10時～23時 日・祝:10時～18時 木曜休館日 ※木曜はお問い合わせ対応をしております
大和高田本店:〒635-0025 大和高田市神楽3丁目9-16
VIPパーソナル 株業 田原本店:〒636-0247 磯城郡田原市本町187-6 ちの木のビル5号館



3ヶ月後
-7.4kg

無料相談コーナー

《市役所 ☎ 42 - 9111 (代)》

相談名称	相談日(☎除く)	相談場所	対象者	備考／申込み・問い合わせ先
中中和法律相談 センター《要予約》	第2以外毎週火曜 13:00～16:00	市役所1階相談室	中中和 地域在住	相談日2週前の火曜9:30～受付。 ☎ 奈良弁護士会 (☎ 0742-22-2035)
弁護士相談《要予約》	8/13 ☎ 13:00～16:00		市内在住	8/3 ㊟ 8:30～受付。先着7名。 ☎ 市民協働課市民生活係 (☎ 内線 534)
税理士相談《要予約》	中止		市内および 近隣市町村 在住・在勤	☎ 市民協働課市民生活係 (☎ 内線 534)
司法書士相談 《要予約》	8/27 ☎ 13:00～16:20		市内在住・ 在勤	8/12 ☎ 8:30～相談日2日前まで受付。 先着5名。 ☎ 市民協働課市民生活係 (☎ 内線 534)
行政書士相談 《要予約》	8/28 ㊟ 13:00～16:20			8/14 ㊟ 8:30～受付。先着5名。 ☎ 市民協働課市民生活係 (☎ 内線 534)
行政相談	8/12 ☎ 13:00～16:00		市内在住	当日、市民協働課で受付。 ☎ 市民協働課市民生活係 (☎ 内線 534)
人権擁護委員による 悩みごと相談	8/20 ☎ 13:00～16:00		市内在住・ 在勤	☎ 人権施策課人権係 (☎ 内線 561)
女性相談《要予約》	8/24 ㊟ 13:00～15:00		市内在住	予約は当日の午前中まで。 ☎ 人権施策課男女共同参画係 (☎ 内線 564)
福祉の心配ごと相談	毎週木曜 10:00～15:00		保健福祉センター「陽 だまり」2階相談室	対象制限 なし
地域福祉相談	月曜・木曜 9:00～16:00	桜井駅南口 中西ビル1階	桜井中学校 校区在住	☎ 専用電話 (☎ 080-4122-0864)
		桜井北ふれあい センター分館	大三輪中学 校区在住	☎ 専用電話 (☎ 070-5507-5712)
	火曜・金曜 9:00～16:00	桜井東ふれあい センター分館	桜井東中学 校区在住	☎ 専用電話 (☎ 070-5507-5712)
		桜井西ふれあい センター分館	桜井西中学 校区在住	☎ 専用電話 (☎ 080-4122-0864)
失業などによる暮ら しの困りごとの相談	月曜～金曜 9:00～17:00	保健福祉センター 「陽だまり」2階	市内在住	☎ 桜井市くらしとしごと支援センター (☎ 49-3020)
若者自立相談	月曜～土曜 9:00～18:00	大字桜井192-2	要問い合 わせ	☎ 若者サポートステーションやまと (☎ 44-2055)
消費生活相談	月・火・水・金 10:00～16:00	市役所2階 消費生活センター	市内在住・ 在勤	初回の受付時のみ15:30まで ☎ 桜井市消費生活センター (☎ 内線 263)



はなやのコーナー

警察官採用試験のお知らせ

▽試験日(教養・論文試験) 9月20日 ㊟

▽試験区分 大卒ほか

▽募集期間 8月21日(金)まで(簡易書留郵便)

※県警ホームページでの申し込みは、8月17日(月)まで

☎・☎ 県警察本部警務課採用係
(奈良市登大路町80・☎ 0120-351204)

登山届の提出

8月10日は「山の日」。登山をするときは、登山口や警察署等にある「登山届BOX」やメール、郵便で登山届を提出してください。

STOP! 乗り運転

あおり運転は犯罪です。あおり運転を行った場合、3～5年以下の懲役または50万円～100万円以下の罰金、免許取り消しの対象となります。

車を運転する際は、周りの車の動き等に注意し、相手の立場について思いやりの気持ちをもって、譲り合いの運転をすることが大切です。

つどいの広場

大字粟殿 1000-1 保健福祉センター「陽だまり」 ☎ 43-9112

- ▷日時 月～金曜日（祝日を除く）
9:00～12:00、13:00～16:00
- ▷対象 0歳～就学前の子どもとその保護者
- ▷費用 無料

イベント名	日時
ふれあいの日 0歳児の日	8/12 ㊦ 9:00～12:00
1歳児の日	8/19 ㊦ 9:00～12:00
2・3歳児の日	8/26 ㊦ 9:00～12:00

ドレミの広場

大字桜井 1259 まほろばセンター2階 ☎ 48-0242

- ▷日時 金～火曜日（土日祝も開所）
10:00～12:00、13:00～17:00
- ▷対象 0歳～就学前の子どもとその保護者
- ▷費用 無料

イベント名	日時
助産師相談	8/3 ㊦ 10:00～11:30
栄養士相談	8/28 ㊦ 10:00～11:30

※ 8/18 ㊦はお休みです。（毎月第3火曜は休み）



新型コロナウイルスの感染拡大を防止するため、7月9日現在、つどいの広場・ドレミの広場は一部利用制限をかけています。そのため上記に記載のイベントは中止になる場合があります。詳細は市ホームページ等へ。

子育て支援センター やまぼうし

大字谷 280 飛鳥学院保育所内 ☎ 45-4356

- ▷日時 月～金曜日 9:00～12:00、12:30～15:00
土曜日 10:00～11:30
- ▷対象 0歳～未就園の子どもとその保護者
- ▷費用 無料

イベント名	日時	
親子教室 お誕生日会	8/4 ㊦ 10:30～11:30	
特別企画	英語で遊ぼう	8/6 ㊦ 10:30～11:00
	音で遊ぼう	8/20 ㊦ 10:30～11:30
おはなしの部屋	8/24 ㊦ 10:30～11:00	
ホール開放	8/8 ㊦・22 ㊦ 10:00～11:30	

親子の遊び場「地域子育て支援拠点」に遊びに来ませんか？

市には、3か所の親子の遊び場「地域子育て支援拠点」（つどいの広場、ドレミの広場、やまぼうし）があります。



「地域子育て支援拠点」ってこんなところ

- ・年齢に合ったたくさんのおもちゃで遊べる
- ・子ども同士や保護者同士の交流もできる
- ・専任の保育士に子育ての相談ができる
- ・子育てに関する情報を得られる 等

楽しいことがいっぱいです。妊婦さんの見学も大歓迎です。遊びに来てくださいね。詳細は、同ページ内の各施設の欄を見てください。

お詫びと訂正

広報わかざくら令和2年7月号21ページの記載内容に次のとおり誤りがありました。お詫びして訂正します。

▷訂正箇所 さくら幼稚園さくらんぼひろばの住所（誤）大字河西 480-1 →（正）大字粟殿 480-1

新型コロナウイルス感染の状況により、乳幼児健診等を延期または中止する場合があります。その際は改めて案内します。

乳幼児健診・相談・教室

▷場所 保健福祉センター「陽だまり」1階

▷問い合わせ先 けんこう増進課（☎ 45-3443）

行事	対象	日程	備考
4か月児健康診査	令和2年4月6日～4月30日生	8/26 ㊦	各健診は個別案内を送りますので、詳細は個人通知を確認してください。
10か月児健康診査	令和元年10月1日～10月31日生	8/27 ㊦	
1歳6か月児健康診査	平成30年11月23日～12月12日生 平成30年12月13日～平成31年1月3日生	8/6 ㊦ 8/19 ㊦	
2歳6か月児歯科健康診査	平成30年1月生	8/6 ㊦	※日程が合わないときは、けんこう増進課まで連絡してください。
3歳6か月児健康診査	平成28年10月5日～10月24日生 平成28年11月28日～12月12日生	8/11 ㊦ 8/20 ㊦	
すくすく相談	1歳7か月未満	8/7 ㊦ 8/24 ㊦	受付時間 ① 9:30～10:00 ② 10:00～10:30 ③ 10:30～11:00 持ち物 母子手帳・バスタオル 要申込
もぐもぐ教室	※中止になりました。	8/21 ㊦	
マタニティ教室	※中止になりました。	9/4 ㊦ 9/9 ㊦ 9/15 ㊦	個別での対応は可能ですので、けんこう増進課まで連絡してください。
パパママ教室	※中止になりました。	8/22 ㊦	

令和3年4月採用予定の 職員採用試験を実施します

今回の採用試験は
より人物重視の試験内容に！

今回の採用試験では、技術職の試験では受験しやすいように教養試験の内容を見直しました。一般事務職では集団面接・小論文試験を廃止し、プレゼンテーション面接を導入しました。

■ 第1次試験

試験日 **9月20日**⑩

試験会場 **市立桜井西中学校**

■ 申込受付期間

8月1日⑨ ▶ **8月18日**⑩

試験案内などの詳細は、市ホームページ採用情報へ（右記QRコードからもアクセスできます）。市役所3階人事課でも配布しています。



■ 試験区分・採用予定人数等

職種・試験区分	採用予定人数	受験資格	
		年齢※ ¹	免許・資格など※ ²
一般事務職（上級）	6名程度	25歳以下	学校教育法による大学（短期大学は除く）を卒業した人。
一般事務職（初級）			学校教育法による高等学校を卒業した人。
土木技術職	若干名	35歳以下	学校教育法による学校（土木専門課程）を卒業した人。
建築技術職	若干名	30歳以下	学校教育法による学校（建築専門課程）を卒業した人。
電気技術職	若干名		学校教育法による学校（電気専門課程）を卒業した人。
保健師	若干名	35歳以下	保健師免許を有する人。
保育士	若干名	50歳以下	保育士及び幼稚園教諭の両方を有する人。

※1 令和2年4月2日時点の年齢です。

※2 卒業や免許、資格などは、令和3年3月末に卒業・取得見込みの人を含みます。

☎ 人事課（☎ 42-9111 内線 315・316）

第2弾

駅前整備・活性化事業に対して ガバメントクラウドファンディングで寄附を募集中

ガバメントクラウドファンディングって？

ふるさと納税制度を利用したクラウドファンディングであり、自治体が抱える問題解決のため、ふるさと納税の寄附金の「使い道」をより具体的にプロジェクト化し、そのプロジェクトに共感した人から寄附を募る仕組みです。

どうやって申し込むの？

寄附の申込方法

- ふるさとチョイス寄附募集ページから申し込み（右記QRコードからもアクセスできます）
- 税務課収納管理係ふるさと寄附金担当窓口（本庁1階6番窓口）で直接申し込み



募集期間 7月31日⑨～10月31日⑩

※窓口での申込は10月30日⑩まで

募集中の事業は？

都市再生推進法人である桜井まちづくり株式会社が行う駅前整備・活性化事業で、市や地域住民と協働で桜井駅周辺地区のまちづくりに取り組んでいます。昨年に引き続き、第2弾として広く寄附を募集しています。

駅前整備・活性化事業の一部を紹介

- ▼第1弾 桜井駅前の「エルト桜井」壁面に設置した大型LEDビジョン（実施済）



- ▼第2弾 駅前マルシェで使用する木製移動屋台の企画・製作（予定）



☎ 観光まちづくり課まちづくり戦略係（☎ 42-9111 内線 348）

市内事業所応援キャンペーン 桜井サポート商品券

☎ 商工振興課桜井サポート商品券受付係 (☎ 48 - 0087)



※当事業は、奈良県の県内消費喚起支援事業補助金を活用しています。

利用してください

新型コロナウイルス感染症関連経済対策として、市民の生活支援と市内事業所の支援を目的に、市内の登録店で利用できる「桜井サポート商品券」を配布します。

利用期間

8月1日(土)
～**9月30日(水)**

対象者

令和2年7月1日時点において、桜井市住民基本台帳に記録されているすべての世帯

配布金額

1世帯につき**6,000**円分

(共通券1,000円×3枚、限定券1,000円×3枚)
ただし、ひとり親家庭等の支援として児童扶養手当受給資格者には、4,000円分を別途児童福祉課から配布します。

配布方法

特定記録にて郵送

使える店

7月13日時点での登録店一覧を「桜井サポート商品券」と同封して、郵送します。市ホームページ(右記QRコードからアクセスできます)では随時登録店を更新しています。



利用方法



共通券 (3枚)

全ての登録店で利用できます。



限定券 (3枚)

小規模登録店のみで利用できます。

登録店での利用は、1,000円につき1枚利用でき、1,000円未満での利用はできません。

なお、桜井サポート商品券は多くの市内事業所を応援するために発行していますので、できるだけ1枚(1,000円)ずつ、違う事業所での利用をお願いします。

【桜井サポート商品券が利用できないもの】

- 不動産や金融商品
- 出資や債務の支払い(税金・振込手数料・電気・ガス・水道料金等)
- 有価証券・クーポン・ビール券・図書券・切手・印紙・プリペイドカード等の換金性の高いもの
- たばこ事業法に規定する製造たばこの購入

登録店舗を募集しています

飲食業、小売業、サービス業などを含む幅広い業種を募集しています。市内事業所(店舗)のみなさんはぜひ登録してください。

申込方法

「市内事業所応援キャンペーン桜井サポート商品券登録店募集要領」*に同意の上、「桜井サポート商品券登録店申込書兼誓約書」*に必要事項を記入し、必要書類を添えて右記の送付先まで郵送してください。

▷送付先 商工振興課桜井サポート商品券受付係 〒633 - 8585 大字 栗殿 432 - 1

※市ホームページに掲載しています。





かつお節店経営

天野 進護^{しんご}さん・佳洋子^{かよこ}さん

とことんこだわり、良いものだけを。
「いいのお節づくり」を目指して頑張るよっぴ...

市ふるさと納税返礼品でかつお節等のだしセットを提供しているかつお節店の天野鰹節店。店主の天野進護さん佳洋子さん夫妻は、60年以上も続く老舗かつお節店の2代目として先代の両親と共にきりもりする。店舗での卸売りと小売り、スーパーや産直市場でも販売している商品は高品質にこだわっている。「値段は抑えたいけど、品質は絶対落とさたくない。安かろう悪かろうでは長続きしない。」そう言い、原料の仕入れは、先代から付き合いのある信頼できる業者とのみのやりとり。毎回見本を確認し、納得のいく商品のみを厳選して仕入れる。



▲かつお節を削る機械



▲こだわりが詰まった商品



▲工場見学に来た子たちからの手紙

こだわりは仕入れする材料だけではない。かつお節は削った時点から酸化が始まり、風味や香りがどんどん落ちていく。だから加工にもこだわり、削りたてを新鮮なうちに提供するため、削り置きはしない。そのため、かつお節を削るカンナは1日に何度も稼働させ、その度に微調整を繰り返す。カンナの調整は職人の勘。ご主人はこの道30年のベテランである。また封詰めも、フレッシュパック製法を採用し、袋の中に酸化の原因となる酸素がない状態にする。こうしてこだわってできた商品。「よそとはぜんぜん違うから、この商品がいい」と言っ

てもらえるのがなよりのやりがいだと話す。本枯れ節は各地有名神社に奉納、遠方から買いに来る人もいるという人気のだしパックは雑誌等でも注目された。20年前からはインターネット販売にも力をいれ、現在6店舗を運営。「全国各地の人に愛され、毎日多くの注文をいただいています」と嬉しそうに話す。桜井西小学校の児童は、毎年工場見学に訪れる。工場内に広がる削りたてのかつお節の香りやかつお節を削る機械等初めてなものばかり。「来てくれた子たちは、目をキラキラさせながら見学してくれるんです」と嬉しそうに話す。児童にとっては、貴重な体験。それを提供できることに喜びを感じるという。長年にわたりかつお節店をきりもりする天野夫妻。天候不良などにより、原料が手に入らない等の苦労もあるが、これからは先代から受け継いだ店を頑張って続けていきたいと話す。



まちづくりレポート No.4



桜井市では、奈良県とのまちづくり連携協定に基づき、市内5か所のエリアでまちづくりの取り組みを進めています。

今月号は、桜井駅周辺地区のまちづくりの進捗状況について報告します。

にぎわいあふれる住み良いまちに

桜井駅周辺地区では、平成22年度から地元有志によるまちづくりの取り組みが行われ、「桜井市本町通・周辺まちづくり協議会」が設立されました。また、平成30年には、「桜井駅周辺地区まちづくり基本計画」が策定されました。その計画に基づいて、各種課題の解消に向けた事業・施策が実施されてきました。

昨年5月にエルト桜井2階の桜井市まほろばセンターを多世代交流、地域交流促進拠点としてリニューアルしました。天候に左右されず子どもたちが快適に楽しく遊べる「ひみっこ



ぱーく」や「ドレミの広場」を整備し、多くの人が利用しています。

また、市民活動団体等の活動支援や交流を目的とした「市民活動交流拠点」や気軽に健康チェックができる「健康ステーション」も合わせて整備しました。

その他、桜井駅南口では、空き町家、空き店舗を利活用した宿泊施設やレストラン、町家カフェ



の開業やガバメントクラウドファンディングを活用したエルト桜井東側壁面へのデジタルサイネージ（大型のデジタル掲示板）の設置など、にぎわいを生み出す取り組みが進んでいます。

9月号では、大福周辺地区のまちづくりについて報告します。



共に生きる

来月9月1日は、97年前に発生した関東大震災にちなんで制定された防災の日。この大震災で、約190万人が被災し、死者、行方不明者数は合わせて10万5千人に上る未曾有の大震災でした。以降も、未曾有と形容されるような大震災が何回か発生しましたが、そのたびに先人たちは、互いに助け合いながら危機を乗り越えて、今日の豊かな暮らしを築きあげました。

しかし、負の歴史を作ってきた事実も忘れてはなりません。関東大震災では、デマを信じた民衆が、多くの朝鮮人の命を奪い、東日本大震災では、放射能を理由にフクシマへの風評被害、いじめ等の人権侵害がありました。今回のコロナ禍でも、目に見えないウイルスへの不安や恐怖におびえるあまり、誤った情報や根拠のない噂に惑わされ、

人権尊重のまちづくりを今、問われている

感染した患者やその家族、治療にあたる医療従事者、海外からの帰国者等に対してウイルスを理由とした、いじめや偏見等の人権侵害が多数発生しました。負の歴史が繰り返されたことは、大変残念でなりません。

今回の危機は、出口が見えず、まだまだ不安です。だからこそ、互いに助け合うことを大事にし、社会的弱者の人に寄り添いながら、みんなでこの危機を乗り越えていかなければなりません。私たち1人1人が、何が正しいのかを冷静に判断し、賢明に行動して、人権侵害のないよう努めることも大切です。

「人権を尊重するまちづくり」。
桜井市は、今まさにその真価が問われています。



市立図書館からのお知らせ

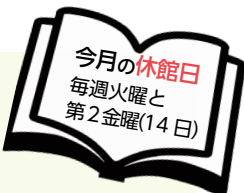

新型コロナウイルスの感染拡大を防止するため、利用制限を行っている可能性があります。詳細は図書館ホームページ等を確認してください。

ホームページ

twitter



大字河西 31 番地 (☎ 44 - 2600 ・ FAX44 - 2528)

◆おはなしの会 ※大人も入場できます

(担当 桜井おはなしの会)

8月1日⊕ 15:00 ~ 15:30

(担当 子ども読未知)

8月22日⊕ 15:00 ~ 15:30

◆あかちゃんタイム

8月17日Ⓞ 10:00 ~ 11:00

※あかちゃんや小さいお子さん連れの家族がゆっくり絵本を選んだり、読み聞かせができるよう「おはなしの部屋」を開放します。(申込不要)

第1回図書館文化講座

「夏の恋歌を味わう

要申込

定員 30名

～万葉花によせて～

8月8日⊕ 14:00 ~ 15:30*1

▶講師 岡本三千代さん(南都明日香ふれあいセンター 犬養万葉記念館館長)

▶費用 200円(資料代)

俳句連続講座(全4回講座)

「ゼロから始める俳句講座②」

要申込

定員 30名

8月15日⊕ 13:00 ~ 16:00*1

▶講師 朝妻力さん(俳句結社「雲の峰」主宰)

▶費用 200円(資料代)

▶持ち物 辞書・ノート・筆記用具・歳時記(持っていない人には講座内で案内します)

第2回図書館文化講座

「陶芸のいろは」

要申込

定員 30名

9月6日Ⓞ 14:00 ~ 15:30*1

▶講師 迫能弘さん(信楽焼陶芸家)

▶対象 小学生～大人

▶費用 500円(材料代)

▶持ち物 タオル・エプロン(汚れても構わない服装)

【共通申込方法】

来館のうえ直接申し込むか、往復ハガキ・電話・FAX またはメール(図書館ホームページお問い合わせよりメールができます)で受付。

*1 開場は30分前

まちの掲示板

まほろば教室で詩吟をしませんか？

腹式呼吸でストレス解消、健康づくりに効果があります。楽しい仲間が待っています。

☑ 毎月第1・3木曜日午後1～3時

☑ エルト桜井2階桜井市まほろばセンター内桜井市民活動交流拠点会議室

☑ 凧苑会 中谷凧苑

(☎ 090 - 3975 - 3647)

会員募集中！

自分の手でイベントを手掛けたり、みんなで「まちづくり・まちおこし」を実践したり、「本町通」を拠点に地域づくりを実践しています。地域コミュニティに参加して、あなたも活躍の場を増やしてみませんか？

☑ 桜井市本町通・周辺まちづくり協議会

(☎・FAX 45 - 1322)

✉ sakurato@peace.ocn.ne.jp

主に市内で活動しているグループの情報を掲載。イベント告知やメンバー募集など掲載を希望する人は、総務課文書広報係(☎ 42-9111 内線 324)まで。先着順で受け付けます。宗教団体・政治団体や営利目的の投稿はできません。

あの日の桜井 懐かしの風景



昭和後期に撮影された桜井駅前北口広場の写真です。昭和44年に完成したロータリーは、現在も同じ位置にあります。建物の数やバスのデザイン、風景は現在と随分異なる様子がうかがえますね。

このコーナーに掲載できる昔の写真を探しています。多くの人に懐かしく感じてもらえるような写真をお持ちの方は、ぜひ総務課(☎ 42-9111 内線 324)までお寄せください。提供していただいた写真は必ず返却します。

ツナとパプリカのマリネ



1人あたり
エネルギー 71kcal
塩分 0.4g

材料 分量(3~4人分)

パプリカ(赤)……………1個
パプリカ(黄)……………1個
玉ねぎ……………1/4個
ツナ缶(油漬け)……………1缶

A

穀物酢……………大さじ3
砂糖……………大さじ1
塩……………少々

作り方

- ①パプリカはへたと種を取り、細切りにする。玉ねぎは皮をむき、薄切りにする。
- ②耐熱皿にパプリカ、玉ねぎを広げて入れ、ふわりとラップをし、電子レンジで500Wで4分加熱する。加熱したら、水気を切る。
- ③ボウルにツナ缶とAを混ぜ合わせる。
- ④③のボウルにパプリカ、玉ねぎを入れ、よく和える。



〈レシピ提供〉桜井市食生活改善推進員協議会

健康のためのワンポイントアドバイス

野菜の1日目標量は350g!

野菜をしっかり食べることで、生活習慣病を予防できると考えられています。朝ご飯など野菜を食べにくいタイミングには、作り置きおかずがとても便利です。作り置きするときは、衛生面に十分に注意してください。



今月号の紙面編成について

新型コロナウイルスの感染拡大を防止するため、イベントや催しが相次ぎ中止になっていきますので、今月号の桜井市PHOTO NEWSコーナーは、お休みとなりました。イベントや催しの開催が始まり次第、コーナーを再開します。



まちからのお便り

★桜井市web版ハザードマップが利用できるようになるとわかり、嬉しいです。大雨や台風等これから不安になる季節。運用できる日を心待ちにしています。

(50代・Yさん)

土砂災害や浸水被害等の自然災害が多くなる季節がやってきましたね。桜井市web版ハザードマップでは、自宅周辺には災害種別ごとにどのような危

険があるかや避難所の場所等がわかります。活用してください。

★つなぐ人の九果園さんのいちじくが、初めて見るカラフルなもので驚きました。

手探りで30品種以上も栽培方法を確立したという谷尾さんの熱意が素敵です。いちじく、ぜひ食べてみたいです。目奪われるくらいのカラフルできれいないちじく。多種類のいちじくを育てる谷尾さんの熱意、本当に素敵ですね。

(30代・Hさん)

LOVE ペット



まかろん

お家で楽しく過ごしています



きなこ

ペロが可愛い

ペットの写真を募集しています。掲載を希望する人は、氏名・連絡先・ペットの名前を記入し、市役所総務課(〒633-8585のみで届きます)へ直接郵送するか、左のQRコードから応募してください。



▲応募はこちら

編集後記



健康だよりで取り上げたマスク着用と熱中症予防の両立。新型コロナウイルス感染防止のために、私も上手に両立して夏を乗り切らなければと思いがらの作成でした。(村上)今月号の特集は防犯対策を掲載。防犯意識を高めるきっかけになれば幸いです。私も少しの外出時でもしっかりと施錠をしようと思います。(田上)



井関 ^{うめか} 梅花ちゃん
R2.3.26生



井上 あのんちゃん
R2.2.18生



篠原 ^{たける} 毅ちゃん
R2.2.10生



かわいいお子さんの笑顔
を紙面で届けませんか？



松浦 ^{まこ} 眞子ちゃん
R2.2.15生



門前 ^{きつべい} 希兵ちゃん
R1.12.19生



森本 ^{りひと} 理仁ちゃん・^{あかり} 明俐ちゃん
H31.1.24生・H26.7.23生



福井 ^{みなと} 湊人ちゃん
H27.9.9生

このコーナーに掲載を希望する人は、氏名・連絡先・お子さんの名前(ふりがな)・生年月日・性別を記入のうえ、写真を直接郵送、または右のQRコードから添付して送ってください。市内在住で5歳までのお子さんに限ります(弟妹と一緒にいる場合は除く)。

過去に応募いただいたお子さんも、掲載後1年経過していれば再度掲載できます。
※送っていただいた個人情報、当該応募手続きのためにのみ使用します。



こちらから簡単に
応募できます

▶送付先・問い合わせ先 〒633-8585 桜井市役所総務課 文書広報係 (☎42-9111 内線324)

クイズ & プレゼント

今月のプレゼント



紅茶ティーポットサービス(10組)



今月は、イタリア好きのご主人が営む dolceriaZUCCA からのプレゼントです。店内の装飾品はすべてイタリア製。提供するケーキや焼き菓子もすべてイタリア菓子で、常時10～15種類のお菓子を取り揃えられています。甘さ控えめのやさしい味わいのお菓子は紅茶ともぴったり。ぜひご応募ください。

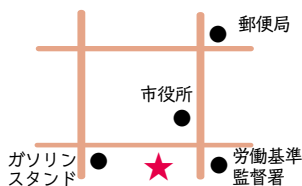

dolceria ZUCCA
桜井市大字栗殿 177-1 ☎090-8246-9808
定休日 火曜日 営業時間 平日 11:00～19:30、土日祝 12:00～18:00



※クイズ正解者の中から抽選でプレゼントが当たります。当選者には市役所から「当選ハガキ」を送付しますので、直接店舗に持参のうえ、提示してください。
※発表は発送をもって代えさせていただきます。また、お送りいただいた個人情報は、当選ハガキの発送のためにのみ使用します。

広報クイズ

・昨年の市内の特殊詐欺の被害総額は？

「総額約 ○,○○○ 万円」

ヒント：3ページ参照

アンケート

・広報わかざくら 8月号のご意見、ご感想
・取り上げてほしい企画や内容

応募方法

クイズの答え、住所、氏名、年齢、アンケートを書いて、ハガキ、FAX または右下の QR コードから応募してください。

〒633-8585 桜井市役所総務課「広報8月号」係

FAX 42-2656

締切：8月17日(日)〈必着〉



このコーナーへのプレゼントを提供していただけるお店を募集しています！
詳細は総務課文書広報係まで連絡してください。