

わかざくら

まちを知り、つながる一歩

2021

4

No.1322



子育て世代に明るい未来を
新生児子育て応援給付金を給付します

これからの生活のなかで**新型コロナウイルス感染症**と向き合う

第3弾市の支援施策

市民生活・事業者支援、感染症拡大の防止
新しい生活様式への対応

市の 予算

新型コロナウイルス対策を着実に…

将来に向けて新たな希望が芽生える予算としました

今年度の一般会計の当初予算額は、233億7,100万円となり、前年度と比べて3.2%減少しました。また、特別会計全体は、137億762万円となり、4.3%増加しました。また、水道事業会計は23億9,329万円となり、16.5%増加、下水道事業会計は25億9,578万円となり、0.3%減少しました。予算書は、市役所3階総務課内の情報公開コーナーまたは桜井市立図書館・桜井市ホームページで閲覧できます。

当初予算
令和3年度 **233億7,100万円** 前年比3.2%減
(7億7,500万円減)

【問い合わせ先】 財政課 (☎ 42 - 9111 内線 321)

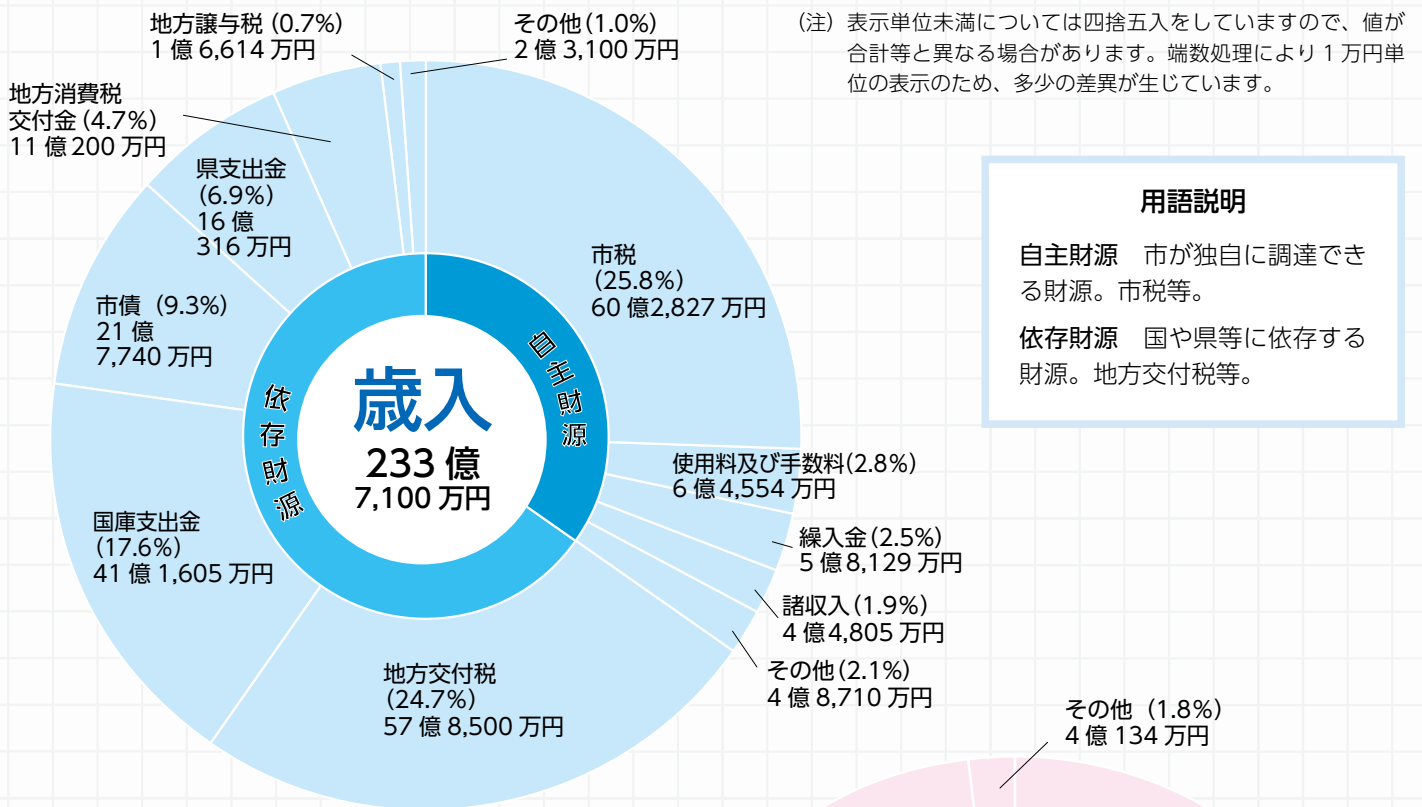

用語説明

自主財源 市が独自に調達できる財源。市税等。

依存財源 国や県等に依存する財源。地方交付税等。

用語説明

義務的経費 支出が義務付けられている経費。

投資的経費 道路整備や施設整備等、普通建設事業や災害復旧事業に支出される経費。

扶助費 障がい者、児童等への医療費援助や生活保護費等。

人件費 職員給与や議員報酬等。

物件費 委託料、光熱水費等、消費的性質の経費。

補助費等 広域消防組合への負担金や団体等を補助するための経費。

繰出金 一般会計と特別会計、または特別会計相互間で支出される経費。

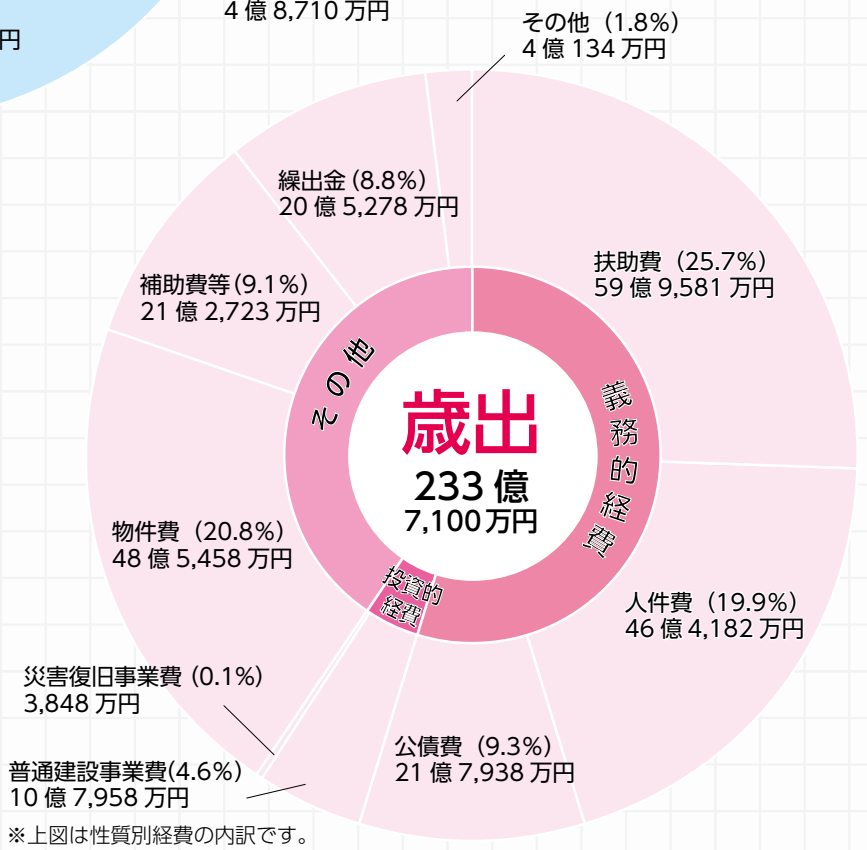

桜井市の令和3年度予算を **年収500万円の家計** で考えてみると…

| 内容 | 金額 |
|-------------------------|---------|
| 給料うち基本給（市税） | 129.0万円 |
| 給料うち諸手当（地方交付税） | 123.8万円 |
| パート収入 （使用料および手数料等） | 33.8万円 |
| 親からの仕送り （国庫支出金・県支出金） | 122.4万円 |
| 貯金取り崩し（繰入金） | 12.4万円 |
| 借金（市債） | 46.6万円 |
| その他 | 32.0万円 |
| 合計 | 500万円 |

「収入の内訳」

| 内容 | 金額 |
|------------------|---------|
| 食費（人件費） | 99.3万円 |
| 医療費（扶助費） | 128.3万円 |
| 光熱水費等（物件費） | 103.9万円 |
| 子どもへの仕送り（繰出金） | 43.9万円 |
| 交際費（補助費等） | 45.5万円 |
| 借金の返済（公債費） | 46.6万円 |
| 貯金（積立金） | 3.6万円 |
| 家の増改築費・修理（投資的経費） | 23.9万円 |
| その他 | 5.0万円 |
| 合計 | 500万円 |

「支出の内訳」

各会計の状況

| 会計名 | 令和3年度 | 令和2年度 | 増減額 | 増減率 | |
|--------|-------------|-------------|-------------|-----------|--------|
| 一般会計 | 233億7,100万円 | 241億4,600万円 | △7億7,500万円 | △3.2% | |
| 特別会計 | 住宅新築資金等貸付金 | 813万円 | 826万円 | △13万円 | △1.6% |
| | 国民健康保険 | 65億6,441万円 | 62億9,134万円 | 2億7,307万円 | 4.3% |
| | 駐車場事業 | 3,471万円 | 4,141万円 | △670万円 | △16.2% |
| | 介護保険 | 62億4,224万円 | 59億5,595万円 | 2億8,629万円 | 4.8% |
| | 後期高齢者医療 | 8億5,813万円 | 8億5,128万円 | 685万円 | 0.8% |
| | 小計 | 137億762万円 | 131億4,824万円 | 5億5,938万円 | 4.3% |
| 合計 | 370億7,862万円 | 372億9,424万円 | △2億1,562万円 | △0.6% | |
| 公営企業会計 | 水道事業 | 23億9,329万円 | 20億5,418万円 | 3億3,911万円 | 16.5% |
| | 下水道事業 | 25億9,578万円 | 26億463万円 | △885万円 | △0.3% |

用語説明

一般会計 福祉や健康、教育、防災等一般的な事業会計。主に市税や国庫・県支出金、地方交付税等でまかなう。
特別会計 特定の収入で特定の事業を行う場合、一般会計とは独立して経理を行う。

公営企業会計 自治体が経営する企業が、民間企業と同じ会計処理を行い、事業ごとの収益をもとに運営を行う。

歳出の目的別分類の状況（一般会計）

令和3年度の目的別予算額の大きい順に掲載しています。

| | 令和3年度 | 令和2年度 | 増減額 | 前年度比 |
|------|-------------|-------------|------------|--------|
| 民生費 | 85億1,948万円 | 84億667万円 | 1億1,281万円 | 1.3% |
| 総務費 | 35億2,110万円 | 42億2,931万円 | △7億821万円 | △16.7% |
| 衛生費 | 26億8,868万円 | 24億3,249万円 | 2億5,619万円 | 10.5% |
| 公債費 | 21億7,969万円 | 24億4,048万円 | △2億6,079万円 | △10.7% |
| 教育費 | 19億8,896万円 | 18億8,968万円 | 9,928万円 | 5.3% |
| 諸支出金 | 17億8,153万円 | 17億4,194万円 | 3,959万円 | 2.3% |
| 消防費 | 8億4,247万円 | 9億3,090万円 | △8,843万円 | △9.5% |
| 土木費 | 8億2,090万円 | 9億4,340万円 | △1億2,250万円 | △13.0% |
| 商工費 | 4億8,097万円 | 4億9,880万円 | △1,783万円 | △3.6% |
| 農林業費 | 2億7,703万円 | 3億7,826万円 | △1億123万円 | △26.8% |
| 議会費 | 2億2,171万円 | 2億2,662万円 | △491万円 | △2.2% |
| その他 | 4,848万円 | 2,745万円 | 2,103万円 | 76.6% |
| 合計 | 233億7,100万円 | 241億4,600万円 | △7億7,500万円 | △3.2% |

令和3年度 桜井市の 主要な9の事業

新庁舎の建設に向けた取り組み



予算額
9億8,731万
1千円

新庁舎は令和3年度の完成、令和4年度には外構部分も含めたグランドオープンを目指しています。令和2年度に引き続き新庁舎の建設工事、秋以降には現本庁舎の除却工事を行います。また、新庁舎で使用する備品等を購入します。

桜井市のめざすまちづくりについて、令和3年度に取り組む主要な9の事業を紹介します。この事業は第6次桜井市総合計画の基本計画に沿って行っていきます。

教育環境の充実

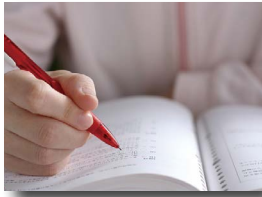

予算額
983万
4千円

中学生の学力向上を目的とし、学校教育活動の支援を行う指導員の配置を行います。また経済的理由で就学困難な児童生徒の保護者に対して支給する入学準備金について「卑弥呼の里・桜井ふるさと寄附金」を活用し、金額の増額を行います。

新型コロナウイルスワクチン接種



予算額
3億6,398万
6千円

市民への新型コロナウイルスのワクチン接種について、ワクチンの供給が可能となった際に国の接種基準に基づいて、速やかに接種が開始できるよう、接種体制の準備を進めます。

保健事業と介護予防の一体的実施



予算額
436万
3千円

健康診査の結果をもとにした個別的支援や、地域住民主体の「通いの場」への支援、健康状態不明者の確認の3点を軸とした保健事業と介護予防の一体的実施を推進します。

安全な橋梁・通学路のために



予算額
1億
8,970万円

安心・安全な生活環境確保のため、国の交付金や「卑弥呼の里・桜井ふるさと寄附金」等を活用し、橋梁の長寿命化対策や通学路の安全対策、舗装補修工事、小規模修繕や交通安全施設の設置等を行います。

まちづくりの取り組み



■ 中和幹線栗殿近隣周辺地区

中和幹線栗殿近隣周辺地区のまちづくり事業として、子育て支援を拡充するため桜井中央児童公園再整備を行います。

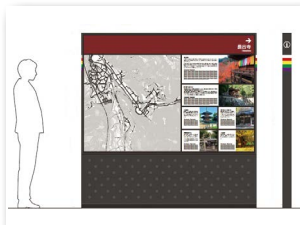

■ 長谷寺門前町周辺地区

長谷寺門前町周辺地区のまちづくり事業として、初瀬のまちなかに観光客を誘導するためのサイン整備を行います。



■ 桜井駅周辺地区

桜井駅周辺地区のまちづくり事業として、ガバメントクラウドファンディングを活用した都市再生推進法人事業支援補助金を交付します。また、桜井駅南地区の滞在環境を向上させるために必要な情報の収集を目的とした社会実験を行います。

予算総額
6,456万1千円

市民との協働によるまちづくり



予算額
280万円

「卑弥呼の里・桜井ふるさと寄附金」を活用し、市民活動団体の公益的な事業に市民協働推進補助金を交付します。また、桜井市の観光振興に寄与する事業に、市民協働推進補助金（観光事業）を交付します。

纏向遺跡等史跡活用への取り組み



予算額
5,287万円

史跡 纏向遺跡の公有化、特別史跡 山田寺跡の保存活用計画を策定します。また「企業版ふるさと寄附金」と「卑弥呼の里・桜井ふるさと寄附金」を活用し、桜井市の魅力をアピールするため山田寺跡・纏向遺跡魅力発信事業を行います。

骨髄移植ドナー支援・ワクチン再接種助成



予算額
51万円

骨髄移植等により免疫が消失した子どもに対する任意予防接種への助成を行います。また、骨髄移植ドナーとなった人等の経済的負担を軽減するための助成を行います。

第3弾

これからの生活のなかで新型コロナウイルス感染症と向き合う

市の支援施策

発生から1年以上経過した今も、人々の生活に大きな影響を与え続けている新型コロナウイルス感染症。政府は昨年末に「国民の命と暮らしを守る安心と希望のための総合経済対策」と銘打った閣議決定のもと、地方公共団体が地域の実情に応じた効果的・効率的できめ細やかな取り組みを支援するため、新型コロナウイルス感染症対応地方創生臨時交付金を拡充しました。今回の特集では同交付金を活用し、市民や企業の不安に対処すべく万全の「守り」を固めるとともに、デジタル化等、新たな時代への「攻め」につながる、主な事業を紹介します。

市長からのメッセージ

新型コロナウイルス感染症の収束の様相がまだまだ見えない厳しい状況のなか、市民の皆様におかれましては、常日頃より感染症対策にご協力いただいておりますこと、お礼申し上げます。

令和3年度当初予算におきましても、新型コロナウイルス感染症への対策を行っていくため、国の臨時交付金を活用して、「市民生活・事業者への支援」「感染症拡大の防止」「新しい生活様式に対応する取り組み」また「全市民への新型コロナウイルスワクチン接種」を大きな柱とした事業・施策を盛り込み、引き続き市民の皆様のご生活、日常を支えるために尽力してまいります。また、今後の感染状況の推移等を見定めながら、追加の事業実施も検討してまいります。

長丁場となっている新型コロナウイルス感染症との戦いには、市民の皆様一人一人のご協力が不可欠となっています。市としても全力を挙げ、各種事業に取り組んでまいりますので引き続きご支援、ご協力のほど何卒よろしくお願い申し上げます。



桜井市長 松井正剛



■ 準要保護児童生徒の就学援助

準要保護児童および生徒（小学生・中学生）の保護者に対し、就学に関する経費として、1人10,000円を給付します。

問 学校教育課



■ 後期高齢者への移動支援事業

桜井市内在住の後期高齢者（75歳以上）に対し、ワクチン接種の際の移動手段として、また外出時における公共交通の利用勧奨として、市内タクシー・バスで利用できる100円×10枚のクーポン券を発行します。

問 行政経営課



■ 新生児子育て応援給付金

コロナ禍の中での子育て世帯を応援するため、令和2年4月28日から令和3年4月1日に桜井市で生まれた新生児の保護者に対し、給付金10万円を給付します。

問 市民課



■ 小規模事業者持続化促進事業

国から小規模事業者持続化補助金の交付を受けた事業者に対し、前年度に引き続き、桜井市独自の施策として上乗せ補助を行います。（上限10万円）

問 商工振興課



■ 小規模事業者等のIT化支援事業

コロナ禍で需要が増えているインターネット販売のシステム構築や、ホームページの整備等を行うことで売り上げ向上を目指す事業者に対し、補助を行います。

問 商工振興課



■ 桜井サポート商品券 第2弾

市民生活への支援と市内事業者を応援するため、桜井市内登録店舗で使える500円×6枚の3,000円分の商品券を桜井市内全世帯へ配布します。

問 商工振興課



■ ふれあいセンター感染予防対策事業

新型コロナウイルス感染症拡大防止対策のため、桜井市内3ヵ所のふれあいセンターのトイレの洋式化改修を前年度に引き続き行います。

問 人権施策課



■ 新型コロナウイルス感染症対策事業

桜井市役所における新型コロナウイルス感染症対策として、アルコール消毒液やマスク、医薬品等を購入します。

問 けんこう増進課



■ 除菌機購入事業

まほろばセンター「ひみっこぱーく」にて絵本や小型おもちゃを効率的に除菌できる機器を購入することにより、利用者が安心して遊べる環境を提供します。

問 商工振興課



■ 桜井市体育施設における感染症拡大防止対策事業

総合体育館、市民体育館、上之郷体育館の各トイレの小便器等を自動水栓化します。また、芝運動公園グラウンドに併設されている会議室に換気機能付き空調を、総合体育館入口に非接触型体温計を設置します。

問 社会教育課



■ タブレット端末用ACアダプタ購入事業

児童生徒に配布したタブレット端末を活用した自宅での学習推進のために、タブレット端末を充電するためのACアダプタを購入します。

問 学校教育課

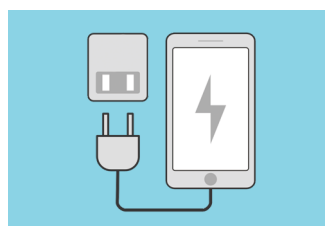

■ 窓口機能拡充事業

窓口における職員と市民との接触を軽減するため、コンビニエンスストア等での、マイナンバーカードによる証明書発行機能に税証明書を追加します。

問 総務課

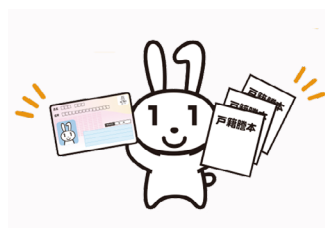

■ テレワークスペースの整備

新しい生活様式に対応するため、現在建設中の新庁舎1階ロビーにインターネット環境を整え、テレワークに利用できるスペースを整備することにより、来庁者のサービス向上を図ります。

問 管財契約課



■ 小中学校普通・特別教室への大型モニター設置事業

Wi-Fiを整備した桜井市内小中学校の普通・特別教室に大型モニターを設置し、児童・生徒の学習における質の向上を図ります。

問 教育総務課

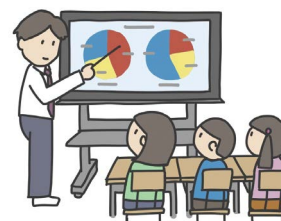

■ 家庭でのオンライン学習環境の整備事業

Wi-Fi環境が整っていない家庭に対し、桜井市がモバイルルーターの貸出を行い、自宅でのオンライン学習環境を整えます。

問 学校教育課



■ ICT支援員の配置

ICT機器を活用した授業の機械操作や、児童生徒への機器操作指導の補助を行うため、専門知識を有したICT支援員を配置し、学習の質の向上を図ります。

問 学校教育課



4月23日金予定

桜井市の新型コロナウイルスワクチン接種に関する情報はこちら
(桜井市ホームページにつながります)



65歳以上の高齢者へ 新型コロナウイルスワクチン接種券を郵送します

☎ けんこう増進課新型コロナウイルスワクチン接種推進チーム (☎ 45 - 3443)

新型コロナウイルスのワクチンの供給が可能になった際に、速やかに接種が開始できるよう接種体制の準備を進めています。

接種の時期と対象者

ワクチンは、徐々に供給されるため、国が定めた接種順位に基づき、まずは65歳以上の高齢者から進めていきます。

なお、桜井市は4月から高齢者施設入所者を対象とした接種を開始し、5月以降に市内医療機関で個別接種、市内公共施設等で集団接種を開始する予定です。

接種券の郵送時期

65歳以上の高齢者の接種券は、接種開始に間に合うよう、4月23日金頃に個人宛に郵送します。65歳未満の人には、接種順位に基づき、段階的に接種券(クーポン券)を郵送します。(原則として、桜井市内に住民票がある人に郵送します。)

接種場所・予約方法等の詳細は、
接種券に同封の案内を確認してください。

※接種費用は全額公費で負担するため、無料です。

接種に関する問い合わせ ※3月22日⑨から開設

桜井市新型コロナウイルスワクチン接種コールセンター
☎ 0570 - 056 - 225 受付時間 (平日のみ)
午前9時~午後5時

ワクチンに関する問い合わせ

厚生労働省新型コロナウイルスワクチンコールセンター
☎ 0120 - 761 - 770 受付時間
午前9時~午後9時

聴覚障がい者相談窓口

FAX 03 - 3581 - 6251
✉ corona-2020@mhlw.go.jp

桜井市安心安全システムでも情報を発信します

▶登録方法 bousai.sakurai-city@raidan2.ktaiwork.jpに、空メール(件名・本文不要)を送信*し、手順にしたがって登録を進めてください。

※迷惑メール対策をしている場合は、上記メールアドレスからのメールを受信できるように設定してください。

桜井市民会館および中央公民館の耐震診断結果と今後の対応

☎ 社会教育課生涯学習・スポーツ振興係 (☎ 42 - 9111 内線 608)

耐震診断の結果について

今回の耐震診断は、(一財)なら建築住宅センター耐震診断委員会に委託し、1月26日に下記の判定結果を受理しました。

| | 桜井市民会館 | 中央公民館 |
|--------|---------------------|---------------------|
| 目標のIs値 | 0.75以上 | |
| 今回の結果 | 0.19 (0.19~2.18) | 0.35 (0.35~1.53) |

Is値とは

建築物の耐震性能を指標化したものです(構造耐震指標)。各建物のうち構造耐力上主要な部分の安全性は、Is値の最小値で判断します。値が大きいほど耐震性が高いとされます。

数値の目安

大規模な地震*の振動および衝撃に対して倒壊し、または崩壊する危険性の目安です。

Is値0.3未満:危険性が高い

Is値0.3以上0.6未満:危険性がある

Is値0.6以上:危険性が低い

※大規模な地震は(震度6強から震度7に達する程度の地震)を想定しています。

今後の対応

▶桜井市民会館 4月1日⑨より一時休館とし、今後について検討を行います。

▶中央公民館 4月1日⑨より、継続して開館します。

今後も、安全かつ有効な使用を継続して行うために、ハード面(耐震補強工事や設備等のメンテナンス工事等)の対応について検討を行いながら、まずはソフト面(利用者への地震発生時の対応マニュアルの周知、避難経路案内の充実および避難訓練等の実施等)の対応を図り、施設の継続開館を行います。

ご理解とご協力をお願いします。

あなたのためそばにいるひとのために 望まない受動喫煙をなくそう

受動喫煙とは

自分の意思にかかわらず、他人が吸うたばこの煙を吸わされてしまうことです。たばこの煙には、200種類以上の有害物質と70種類以上の発がん性物質が含まれています。肺がんだけでなく、喘息等の呼吸器障害や心筋梗塞等を引き起こす恐れがあります。



詳細はこちら

たばこの3大有害物質

ニコチン 依存性があります。血管を収縮させ、血の流れを悪くする作用もあり、動脈硬化を進めます。

タール たばこのヤニの成分です。発がん性物質や発がんを促進する物質が数十種類以上含まれています。

一酸化炭素 酸素を運ぶ機能を阻害し、酸素不足を引き起こします。動脈硬化を促進させます。

加熱式たばこは大丈夫なのか

煙の出ない新しいタイプのたばこの一つに加熱式たばこがあります。たばこの葉を電気で加熱して蒸気を発生させ、ニコチンを吸い込むものです。紙巻たばこに比べニコチン量は少ないですが、発がん性物質や有害化学物質が発生することが報告されています。加熱式たばこの使用にも注意が必要です。

受動喫煙を予防するためにできること

喫煙者 非喫煙者の近くでたばこを吸わない。たばこの火を消した後も肺の中に煙が残っているため、たばこの臭いが残る息で会話することは避ける。

非喫煙者 たばこの煙を吸ってしまう場所に近づかない。特に妊婦や子どもは少量の煙でも影響を受けるので全面禁煙の施設等を利用する。

やめたくてもやめられない喫煙は

「ニコチン依存症」という病気です

ニコチン依存の人は、ニコチンが切れるとイライラし、ストレスを感じるようになります。たばこでリラックスできると錯覚してしまうためです。薬とカウンセリングで禁煙を成功させましょう。詳細は下記へ。



全国の禁煙外来・クリニック一覧 (日本禁煙学会)



禁煙外来について (奈良県ホームページ)

桜井市国民健康保険に加入の 40～74歳の人へ

頭部MRI・MRA検査に対して 助成をします

▶実施期間

4月1日～令和4年3月31日

▶検査内容

問診、頭部MRI・MRA検査

▶費用 8,280円 (年度内1回限り)

▶定員 200名

▶持ち物 保険証、認印、費用(8,280円)

▶助成条件 以下①～③にすべて当てはまること。

- ① 4月1日現在1年以上桜井市国民健康保険に加入中で、検査当日も資格がある人
- ② 国民健康保険税の未納・分納がない世帯
- ③ 6月1日～令和4年2月末までに特定健康診査を受診すること

▶申込方法 下記医療機関へ直接問い合わせ



| 医療機関名 | 住所 | 電話番号 |
|----------|-------------|--------------|
| 済生会中和病院 | 大字阿部323 | 43-5001 |
| のぐちクリニック | 大字上之庄711-1 | 47-2355 |
| 山の辺病院 | 大字草川60 | 45-1199 |
| 大和橿原病院 | 橿原市石川町81 | 27-1071 |
| グランソール奈良 | 宇陀市菟田野松井8-1 | 0745-84-9333 |

健康相談

▶日時 4月30日(金) 9:30～11:00

▶場所 保健福祉センター「陽だまり」1階

▶内容 生活習慣病に関する相談、保健師・管理栄養士の健康相談、血圧測定*、尿検査* (*は必要な人のみ)

▶費用 無料

▶持ち物 健康手帳、健康状態がわかるもの(血液検査・健診結果等)

▶申込方法 電話でけんこう増進課へ

※新型コロナウイルスの感染拡大防止のため、状況により、電話相談となる場合は、改めて案内します。



行政情報

マイナンバーカード・
証明書交付の休日窓口

▽開庁日時 4月25日⑧

午前9時～午後1時

▽取り扱い業務

マイナンバーカードの申請・交付、住民票の写し等や戸籍証明・印鑑証明書の発行、印鑑登録
※住所異動、戸籍異動等ではありません。

▽マイナンバーカードの受け取りを忘れていませんか

以前に申請して、まだ受け取っていない人も、有効期限内であれば交付できます。

問 市民課 (☎内線535)

固定資産税書類の
閲覧・縦覧ができます

▽日時 4月1日⑧～5月31日⑨

平日午前8時30分～午後5時15分

▽場所 税務課固定資産税係

8番窓口

▽持ち物 本人確認のできる書類(マイナンバーカード・運転免許証・保険証等)

▽閲覧できる人 固定資産税の納税義務者とその同居の

親族。借地人・借家人も関係する部分について、賃貸借契約が確認できる書類を持参した場合に限り、閲覧できます。

▽縦覧できる人

土地価格等縦覧帳簿：土地に係る固定資産税の納税者
家屋価格等縦覧帳簿：家屋に係る固定資産税の納税者
※令和3年度名寄帳の閲覧は6月1日④以降もできます
が、発行には手数料が必要です。

申・問 税務課固定資産税係 (☎内線543・544)

軽自動車税の減免申請

障害者手帳等を持っている人で、普通自動車税の減免を受けていない場合、1人1台の軽自動車税(種別割)を減免できる場合があります。現在減免を受けている人には、3月中に更新手続きの書類を送付しています。

▽申請期間 4月2日⑧～5月31日⑨の平日(《納期限まで》)

▽必要書類 身体障害者手帳・戦傷病者手帳・療育手帳・精神障害者保健福祉手帳のいずれか、運転免許証、マイナンバーカードもしくは

障者手帳等を持っている人で、普通自動車税の減免を受けていない場合、1人1台の軽自動車税(種別割)を減免できる場合があります。現在減免を受けている人には、3月中に更新手続きの書類を送付しています。

春季河川清掃

地域の水路や溝の清掃で出た汚泥(土砂は除く)の回収を行います。

▷実施日 5月9日～6月6日の各日曜日

※新型コロナウイルス感染症対策を十分に行って清掃作業をしてください。

※雨天で中止する場合は、5月9日・16日受付分は6月6日に、それ以外は6月13日に変更となります。

※各自治会で日程・排出場所を調整し、区長・総代を通じて『区長に通知している申込先』へ4月30日⑤までに申し込んでください。個人での申し込みはできません。

※汚泥と草は分別して出してください。一般家庭ごみや粗大ごみは回収できません。

※事前申し込みがない場合は、当日の回収ができない場合があります。中止・変更等の場合は、申込先に必ず連絡をお願いします。

問 環境部 (☎ 45 - 2001)

市・県民税 年金特別
徴収継続のご案内

問 税務課市民税係 (☎内線571)

は通知カード、車検証の写し(軽自動車の場合)、申請書(窓口にあります)
※減免対象の手帳区分は問い合わせてください。

令和2年度市・県民税が公的年金から特別徴収(天引き)されており、令和3年度も公的年金を受給する人は、「来年度仮徴収額」として通知していた税額が4月・6月・8月の公的年金から特別徴収されます。

国民健康保険の保険証
は届いていますか

問 税務課市民税係 (☎内線541)

※仮徴収額は、令和2年度市・県民税納税通知書または税額変更(決定)通知書に記載。

令和3年度の国民健康保険被保険者証(保険証)を3月中旬に発送しました。受け取りができていない場合は、問い合わせください。



問 保険医療課保険年金・徴収係 (☎内線521・523)

一人で悩まず、まずはお電話ください

～あなたの街の法律事務所～

相続・遺言・交通事故・借金問題・離婚・企業法務・その他

さくらい法律事務所

奈良弁護士会所属 弁護士 後藤 周平

Tel 0744-48-0036 桜井駅北口から北へ徒歩約5分 御藤歯科医院ビル1階

メガネセンター この国になくてはならない メガネの専門店

カサ

メガネ補聴器即日納品可

こだわりの日本製

各種修理承ります

Tel 0744-43-5845 桜井市粟殿271 ●営業時間/9:00～18:00 ●木曜日 予約のみ

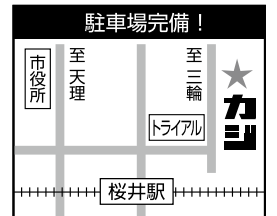

広告

国民健康保険への届出は14日以内に

社会保険を脱退または加入したときや、住所を変更したときは、14日以内に保険医療課に届け出てください。届け出が遅れたり誤って保険証を使用すると、その期間の医療費が全額自己負担になる可能性があります。

● 国民健康保険の口座振替
● 国民健康保険料の口座振替

国民健康保険料の口座振替

国民健康保険料の口座振替は、金融機関で直接申し込むか、保険年金・徴収係の窓口にある専用端末でキャッシュカードを読み込み、暗証番号を入力することで申し込みできます。

▽対象金融機関 南都銀行・大和信用金庫・中京銀行・第三銀行・りそな銀行・近畿労働金庫・ゆうちょ銀行

(奈良県農業協同組合は直接申込のみ)
口座振替により納め忘れを防ぐことができます。

● 国民健康保険料
● 国民健康保険年金・徴収係 (☎内線521・523)

国民年金保険料の学生納付特例

今年度の国民年金保険料は、月額16,610円です。学生で保険料の納付が困難な場合、申請により納付を猶予できます。前年度に学生納付猶予を申請した人は日本年金機構から届く申請ハガキを返送してください。学生納付特例を受けた期間は、10年以内であれば追納できます。

● 国民年金事務所 (☎42・0033)

公務員になった人や公務員を退職した人へ

次の①または②に当てはまる人は児童手当の申請が必要で、勤務先で確認し、該当する場合は該当日から15日以内に手続きをお願いします。

① 公務員として就職または独立行政法人等への派遣が終了した人

勤務先から児童手当が支給されるようになる場合は、桜井市から支給している児童手当の消滅手続きが必要です。なお、会計年度任用職員制度により非正規の人

も勤務先から支給されるようになる可能性があります。

② 公務員を退職または独立行政法人等へ派遣された人

勤務先から児童手当が支給されなくなる場合は、桜井市から支給を受けるために新規認定手続きが必要です。

● 国民健康保険料の口座振替
● 国民健康保険料の口座振替

「宝くじの助成金」で遊具等を設置しました

一般財団法人自治総合センターが実施する宝くじの社会貢献広報事業である「コミュニティ助成事業」を受けて、安倍文珠ヶ丘子どもの広場に遊具とストレッッチベンチを設置しました。

● 国民健康保険料の口座振替
● 国民健康保険料の口座振替

就学援助費を支給

経済的な理由によって就学が困難な、桜井市立小中学校に在籍する児童・生徒の保護者を対象として、学校教育上の必要経費(給食費・学用品費等)の全額または一部を援助する制度があります。

● 国民健康保険料の口座振替
● 国民健康保険料の口座振替

項を記入のうえ在籍中の学校へ

● 国民健康保険料の口座振替
● 国民健康保険料の口座振替

● 国民健康保険料の口座振替
● 国民健康保険料の口座振替

防護柵設置を補助します

イノシシやシカによる農作物被害抑制のため、農業者による防護柵設置資材費を支援します。設置予定の人は、購入前に申請してください。



● 国民健康保険料の口座振替
● 国民健康保険料の口座振替

● 国民健康保険料の口座振替
● 国民健康保険料の口座振替

● 国民健康保険料の口座振替
● 国民健康保険料の口座振替

● 国民健康保険料の口座振替
● 国民健康保険料の口座振替

● 国民健康保険料の口座振替
● 国民健康保険料の口座振替

● 国民健康保険料の口座振替
● 国民健康保険料の口座振替

● 国民健康保険料の口座振替
● 国民健康保険料の口座振替

● 国民健康保険料の口座振替
● 国民健康保険料の口座振替

● 国民健康保険料の口座振替
● 国民健康保険料の口座振替

● 国民健康保険料の口座振替
● 国民健康保険料の口座振替

● 国民健康保険料の口座振替
● 国民健康保険料の口座振替

● 国民健康保険料の口座振替
● 国民健康保険料の口座振替

学校法人 敷島学園 さくら幼稚園
英会話・茶道・絵画・体育・器楽
桜井市栗殿 480-1 (桜井市役所すぐ東) TEL0744-42-6032
● 入園願書交付受付もできます 桜井市 さくら幼稚園 検索

Nice days, Together!
大和信用金庫
● 本店 0744-42-9001 桜井市桜井281-11
● 本町出張所 0744-42-2555 桜井市桜井931
● 桜井北支店 0744-45-3780 桜井市川合272-2
https://www.yamato-shinkin.co.jp 大和信用金庫 検索

浄化槽の設置を
補助します

▽補助対象地域 浄化槽設置場所が下水道事業計画区域に入っていない地域

▽補助対象者 専用住宅または店舗等併用住宅(居住部分の床面積が1/2以上のもの)に10人槽以下の浄化槽を設置しようとする人

※対象地域や対象者かどうかの詳細は問い合わせてください。

▽申込期間 4月1日(日)～14日(水)

▽申込方法 申請書と必要書類を左記窓口に提出

※申込多数の場合は抽選。定員に達しない場合は、期間後も先着順で受け付けます。4月から浄化槽補助金交付事業の担当課は、下水道課から経営総務課へ変わります。

甲・問 経営総務課 (☎42・9211内線12・27)

アプリで上下水道料金の
支払いができます

上下水道料金は、バーコードが印字された納付書をスマートフォン等のアプリで読み取ることによって納付できます。5

月から対象アプリが増えます。

▽対象アプリ LINE Pay・Pay Pay・PayB・auPay ※アプリごとに支払いの上限額が定められていますので注意してください。

※スマートフォンアプリで納付した場合、領収書の発行はできません。

問 経営総務課・水道お客様センター (☎42・9211)

犬の登録・予防接種を

生後91日以上の犬には法律で、登録(生涯で1回)と狂犬病予防接種(毎年1回)が義務付けられています。令和3年度巡回狂犬病予防接種は中止となつたため、かかりつけや近くの動物病院で受けてください。また、4月から犬の登録・狂犬病予防接種の業務担当課は、けんこう増進課から環境総務課へ変わります。

問 環境部環境総務課 (☎45・2001)

浄化槽の清掃を

浄化槽は微生物の力で汚水を処理するため、適切に使用しても1年程度経過すると微生物の死骸や汚泥がたまり、河川の汚染や浄化槽の故障

(話まり)の原因となります。申し込みのうえ、年に1回は清掃してください。

なお、前回清掃実施日より1年半を超えてから清掃を実施すると、超えた期間に応じた料金が加算されますので、注意してください。

また転入や転居・転出(し尿汲み取り家庭の世帯内人数の変更)等があれば、必ず連絡してください。

甲・問 桜井市清掃公社 (☎45・2005)

中小企業者向けの
融資保証制度

桜井市内の中小企業者等の資金繰りを支援する融資保証制度です。信用保証料および利子の一部を市が補給します。

▽制度の種類 ①中小企業融資保証制度②創業者向け融資保証制度③木材産業特別融資保証制度④宿泊事業者融資保証制度

▽申込期間 4月12日(日)～令和4年3月31日(金)(貸付枠には限りがあります)

※融資内容の詳細は桜井市ホームページまたは左記へ。

甲・問 商工振興課商工・統計係 (☎内線351・352)

募集

SIFA(桜井市国際交流協会)からのお知らせ

運営スタッフ・会員募集

SIFAでは多くの市民に国際交流に関心を持ってもらえるようイベントやセミナーの企画等の活動をしています。

▽年会費

個人1,000円

団体・法人10,000円

外国語サロン受講者の募集

「フランス語サロン」

▽日時【初級】毎週(日)午後6時～7時【中級】毎週(日)午後7時10分～8時50分

後7時10分～8時50分

「英語サロン」

▽日時【初級～中級】毎週(日)午前10時～11時30分

午前10時～11時30分

シャルトル公園美化活動のボランティア募集

桜井市は、平成元年からフランスのシャルトル市と友好都市協定を結んでいます。

友好のシンボル「シャルトル公園」の花壇で水やりや花植え、



草引き等の美化活動を行うボランティアを募集します。

▽申込方法 電話で左記へ。

甲・問 行政経営課 (☎内線256)



ひとクラス上の住まい

クレバリーホーム

『高級タイル外壁』標準装備の家

お問い合わせ・ご予約はこちらまで

☎0800-2002-908

ご予約の上、ご来場いただいた方に・・・

Amazonギフト券1,000円プレゼント!!

〒630-0152 桜井市新賀町521 ABCハウジング桜原住宅公園内(桜原近鉄斜め前) 0908.jp 検索

屋根・外壁
塗装専門店



私共にお任せ下さい!

代表取締役 味波 正人

みなみ美装株式会社 プロタイムズ 桜井店
奈良県桜井市三輪963-2
☎0120-924-373 プロタイムズ桜井店 検索

おかげさまで
創業53年

大和都市計画公園の変更について

大和都市計画公園の変更原案(桜井南部第2号公園の区域変更)について縦覧を行い、公聴会を開催*1します。公述を希望する人(市民その他利害関係人に限る)は、公述申出書を都市計画課まで提出してください。

- ▷ 閲覧期間*2 4月2日(金)～12日(月)
- ▷ 閲覧場所 都市計画課(桜井市ホームページにも掲載)
- ▷ 提出方法 4月12日(月)〈必着〉までに持参または郵送で下記へ。申出書様式は都市計画課窓口または桜井市ホームページからダウンロードしてください。
- ▷ 公聴会の日時・場所
4月25日(水)午後2時・桜井市役所大会議室

*1 公述申出書の提出がない場合は中止します。
*2 都市計画課窓口の場合は、平日の午前8時30分～午後5時15分に限りです。

申・問 都市計画課事業・施設係 (☎内線 227・228、〒633-8585 大字粟殿 432-1)

桜井駅南口駐車場の定期利用者を募集します

桜井駅南口駐車場の定期利用を5月1日(土)から開始します。詳細は下記窓口へ。

- ▽ 利用時間 24時間利用可
- ▽ 利用条件 申込時に登録した車両番号に限りです。駐車場所の指定はしません。(車庫証明の発行不可)
- ▽ 募集台数 20台
- ▽ 使用料 月額10,000円
- ▽ 持ち物 印鑑
- ▽ 募集期間 4月5日(月)～9日(木)

日(金)

▽ 申込方法 左記窓口へ
※ 申込多数の場合は抽選。使用料は後日納付。

申・問 都市計画課事業・施設係 (☎内線 227・228)

桜井駅南北歩行者専用道路壁面広告の募集

お店や商品イベントの宣伝に利用してみませんか。

- ▽ 広告掲出期間 随時(1か月単位で利用可)
- ▽ 規格 縦1.0m×横0.7m(B1サイズ)
- ▽ 費用 月額10,000円
- ▽ 申込受付 随時(先着順)

- ① 一般幹部候補生(第1回)
- ② 一般幹部候補生(第2回)*
- ※ 第2回は飛行要員を除く。
- ③ 自衛官候補生

自衛官を募集します

申・問 学校教育課学校教育係 (☎内線 606)

▽ 申請期間 4月14日(水)～8月16日(月)
詳細は左記へ。

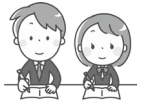

▽ 対象 高等学校等およびその保護者が桜井市内在住の人

- ① 高校奨学生およびその保護者が桜井市内在住の人
- ② 対象高等学校等の新入学生(第1学年1回限りの給付)
- ③ 対象奨学金等の貸与決定者

▽ 必要書類 奨学金申請書(学校教育課と桜井市内中学校で配布)、対象奨学金等の貸与決定通知書の写し、世帯全員の住民票の写し(続柄表示)、入学した学校の在学証明書

桜井市高校奨学生を募集

▽ 対象 次の①～③すべてに該当する人

申・問 都市計画課事業・施設係 (☎内線 227・228)

▽ 申込方法 広告の実物または版下・印鑑を持参のうえ、左記窓口へ

催し・講座

里山保全ボランティア養成講座

▽ 日時 5月15日、6月12日、7月10日、9月11日、10月9日、11月13日全6回(いずれも土曜日午前9時45分～午後3時30分)

▽ 場所 山野草の里(大字三谷) ※ 駐車場有り

▽ 定員 15名程度(先着順)

▽ 費用 全6回分3,000円

▽ 申込方法 5月10日(月)までに申込書に住所・氏名・年齢・性別・電話・メールアドレスを記入のうえ、FAXまたはメールで左記へ。

申・問 NPO法人山野草の里づくりの会 村上(PA) 0745-23-0383・メールアドレス nurakany@maia.eonet.ne.jp

④ 一般曹候補生 受付期間等、詳細は自衛隊奈良地方協力本部のホームページへ(右記QRコードからアクセスできます)。



KUMON



5月無料体験学習受付中
0120-372-100

増員募集 途中入園希望者受入れ準備中

☆子どもが大好きな方大歓迎☆ 資格所持者・経験者優遇

◆有資格者:保育士(常勤・非常勤) ◆時給960円～(経験年数により優遇)

時間/7:00～19:30の間で4～6時間 ※応相談 ※夕方から入れる方歓迎

休日/日曜、祝日、GW、年末年始、夏期休暇(交替制)

待遇/昇給年1回、賞与年3回、職務手当(規定による)、

交通費支給、各種社会保険完備(時間による)、車通勤可

お気軽にお電話にてお問い合わせください



社会福祉法人 はなぶさ福祉会 しらゆり保育園

宇陀市榛原下井足 1538-1 (近鉄榛原駅から徒歩5分)

☎ 0745-82-6300



いきいき万葉学級

いきいきとした高齢期を過ごすために、健康や豊かな教養・生きがい等について積極的に学び、たくさんの人との交流を深めましょう。

- ▷時間 午前9時30分～11時20分
- ▷場所 中央公民館大会議室
- ▷対象 市内在住でおおむね60歳以上の人
- ▷定員 50名(応募者多数の場合は抽選)
- ▷費用 無料(社会見学・新春のつどい中止のため)
- ▷募集期間 4月1日(☎)～21日(☎)【当日消印有効】
- ▷申込方法 「いきいき万葉学級」と講座名・郵便番号・住所・氏名(ふりがな)・年齢・電話番号を記入のうえ、往復ハガキで下記へ。

| 日付 | 内容・講師 |
|----------|---|
| 5/20(☎) | 出会いの不思議 後藤密榮さん(音羽山観音寺) |
| 6/17(☎) | 万葉集 奈良県立万葉文化館職員 |
| 7/15(☎) | みどりの恩恵 新井博子さん(環境省自然公園指導員) |
| 9/16(☎) | 高齢者が巻き込まれるトラブル 葛本鈴子さん(くらしの安全・安心サポーター) |
| 10/21(☎) | 呆けずに元気でイキイキ生きよう 中田末一さん(ならビューティフルシニア表彰) |
| 11/18(☎) | わがまち桜井パート4 浦前正巳さん(奈良県文化財保護指導委員) |
| 12/16(☎) | 危機対応 奈良地方気象台職員 |

申・問 社会教育課生涯学習・スポーツ振興係(☎内線608、〒633-8585 大字栗殿202)

桜井市観光協会主催事業

パワースポット

三輪の神々を訪ねる

- ▽開催日 4月10日(☎)・17日(☎)・5月8日(☎)・15日(☎)
- ▽集合時間・場所 午前9時45分・JR三輪駅前
- ▽コース(約3km) JR三輪駅→大神神社→狭井神社→大和の杜展望台→久延彦神社→若宮社→JR三輪駅(正午頃解散)

- ▽定員 20名
- ▽費用 無料
- ※申込不要



公共職業訓練
ハロートレーニング

公共職業訓練
ハロートレーニング

- ▽訓練科名 ①機械CAD技術科②住宅リフォーム技術科③住環境コーディネート実習付き
- ▽訓練期間 6月3日(☎)～11月24日(☎)③④は12月22日(☎)まで
- ▽訓練場所 ポリテクセンター 奈良(橿原市城殿町)

- ▽定員 ①②各16名 ③④各10名
- ▽費用 無料(教科書代等は自己負担)
- ▽申込期限 4月1日(☎)～30日(☎)まで
- ▽申込方法 ポリテクセンター奈良(☎22・5226)

新入社員激励会

- ▽日時 4月23日(金) 午後1時30分
- ▽場所 桜井市商工会館

- ▽対象 令和3年に市内の企業に就職した人
- ▽費用 無料
- ▽申込方法 4月9日(金)までに電話で左記へ
- 申・問 桜井市商工会(☎43・0131)

第33回「人権を確かめあう日」県内一斉集会

- ▽日時 4月10日(☎)午後1時30分～3時(受付午後1時)
- ▽場所 市立図書館研修室1
- ▽テーマ ネット社会における部落差別の現状と課題「部落差別解消推進法」を有効性のあるものに
- ▽申込方法 電話で左記へ
- 申・問 人権施策課人権係(☎内線561)

認知症カフェ「カフェひだまり」を開催します

- 認知症の人やその家族が参加でき、会話や催しを楽しめる場所です。詳細は左記へ。
- ▽日時 毎月第3火曜日 午後1時30分～3時
- ▽場所 保健福祉センター「陽だまり」2階会議室2
- ▽申込方法 電話で左記へ
- 申・問 高齢福祉課地域包括ケア係(☎内線595)

高齢者にやさしい
介護タクシー
初乗り1.5km 600円
病院の通院・お買い物など 皆様の外出をサポートします
介護保険利用可能
「信頼とやさしさ」がモットーの **まるはし福祉タクシー**
桜井市吉備646-14 TEL: 0744-42-0058 FAX: 0744-42-0059

OA機器の総合商社 オフィスのことなら
奈良OAシステム株式会社
「信用」と「信頼」を大切に
お客様と地域社会に貢献いたします
本社 〒635-0001 奈良県大和高田市大字松塚755番地1
TEL 0745-23-7000(代) FAX 0745-23-7300
奈良支店 〒630-8141 奈良市南京終町3丁目1528-6
TEL 0742-50-1801(代) FAX 0742-50-1804
三重西部支店 〒518-0627 三重県名張市桔梗が丘7番町3街区41番
TEL 0595-44-6666(代) FAX 0595-44-6667
コピー機・プリンタ
システム開発
その他オフィス機器

お知らせ

ゴールデンウィーク中のし尿収集

左記の通り収集を行います。
 4月30日(金)・毎月1日コース
 5月1日(土)・毎月2日コース
 5月6日(水)以降・通常通り
問 桜井市清掃公社(☎45・2005)

家庭および事業所ごみ(一般廃棄物)搬入受付

| | | | | |
|-----|-----|---------------|--------------------------|------------------------------|
| 5月 | 4月 | | 可燃ごみのみ (指定袋のみ・現金払い不可) | 可燃ごみ 不燃ごみ 粗大ごみ 資源ごみ |
| 29日 | 17日 | 第1・3・5 土曜日 | | |
| 15日 | 3日 | | | |
| 1日 | 17日 | | | |
| | 24日 | 第2・4 土曜日 | | |
| 22日 | 10日 | | | |
| 8日 | | | | |

▽受付時間 午前8時40分～11時30分(事業所ごみの搬入は、午前11時まで)

※5月4日(祝)も、搬入受付(可燃・不燃・粗大・資源ごみ)を行います。

問 環境部施設課(☎45・2001)

危険ごみ回収日

▽月・木コース：4月20日(火)
 △火・金コース：5月27日(火)
 危険ごみ(スプレー缶・使い捨てライター等)は、中身を使い切り穴を開けずに、右記回収日の朝8時30分までに集積場所のコンテナに入れてください。

桜井市グリーンパークに持ち込みの場合は、無料で引き取ります。

問 環境部業務課(☎45・2001)

無料労働相談会

職場でのトラブルの相談を受け付けます。

▽日時 原則毎月第2木曜日

各日午後3時～4時

▽場所 奈良県奈良総合庁舎2階(奈良市法蓮町)

▽対象 奈良県内在住・在勤の労働者または県内に事業所のある労働組合・事業主

▽申込方法 前日の午後4時30分までに電話で左記へ

申・問 奈良県労働委員会事務局(☎0742・204431)

善意銀行(2月分)

みなさんからの善意は福祉事業への援助に活用しています。



・朝倉台 植田工務店
 植田正彦様 5,000円
 △預け入れ先 善意銀行(社会福祉協議会内)☎42・2724・社会福祉事務所

スポーツ

市歩こう会

▽日時 集合場所 4月25日

④午前8時・桜井駅北口

④午後8時・桜井駅北口

市体育施設の夜間閉館

5月5日(祝)、芝運動公園内体育施設は、夜間は閉館します。

問 総合体育館(☎45・0609)

※小雨決行

▽コース(約12km)
 桜井駅→築山駅→築山古墳
 ↓かつらぎの道→竹取公園
 ↓馬見丘陵公園→池部駅

▽費用 400円

▽申込締切日 4月22日(水)

申・問 総合体育館(☎45・0609)

新コーナー

楽しい手話

平成30年4月1日に「桜井市こころつながる手話言語条例」が施行されました。手話は聞こえない人の言語です。手話を身近に感じてもらえるよう、これからこのコーナーでは毎月簡単な手話を紹介していきます。



[手話]を表す指文字
 両手の人差し指を横にして、向かい合わせて回転させる。

問 社会福祉課障害福祉係(☎内線 272・298)



広告

NEXTSports
 桜井あるぼ〜るで
体操スクール実施中!
 受付時「わかざくらを見た!」と伝えると授業1回体験が無料に!
 土曜日限定月に3回
 右記の公式LINEQRコードを読み込み、公式LINEに「お名前と体験受付or資料請求」とお送りください。
 7月:あるぼ〜る 奈良県桜井市薬殿355 メール:nextsports1484@gmail.com

3食きっちり食べて無理なく痩せる
 今話題のパーソナルトレーニング
**無料カウンセリング
 ご予約受付中!**
 リアルスタイルフィットネスクラブ VIPパーソナルトレーニング
REALSTYLE 0745-43-9844
 月～土:10時～23時 日・祝:10時～18時 木曜休館日 ※本曜はお問い合わせ対応を行っておりません
 大和高田本店:〒635-0025 大和高田市神楽3丁目9-16
 VIPパーソナル 桜井店:〒636-0247 磯城郡田原本町阪手187-6もちの木ビル5号館

3ヶ月後
-7.4kg

| 相談名称 | 相談日(☎除く) | 相談場所 | 対象者 | 備考／申込み・問い合わせ先 |
|------------------------------|-------------------------|----------------------|-------------------------|---|
| 奈良弁護士会主催 中南和法律相談 《要予約》 | 第2以外毎週火曜 13:00～16:00 | 市役所1階相談室 | 中南和 地域在住 | 相談日2週前の火曜 9:30～受付。 ☎ 奈良弁護士会 (☎ 0742-22-2035) |
| 弁護士相談《要予約》 | 4/8 ☎ 13:00～16:00 | | 市内在住 | 4/1 ☎ 8:30～受付。先着7名。 ☎ 市民協働課 (☎ 内線 534) |
| 税理士相談《要予約》 | 4/21 ☎ 13:00～16:00 | | 市内および 近隣市町村 在住・在勤 | 4/7 ☎ 8:30～受付。先着5名。 ☎ 市民協働課 (☎ 内線 534) |
| 司法書士相談 《要予約》 | 4/22 ☎ 13:00～16:20 | | 市内在住・ 在勤 | 4/14 ☎ 8:30～相談日2日前まで受付。 先着5名。 ☎ 市民協働課 (☎ 内線 534) |
| 行政書士相談 《要予約》 | 4/23 ☎ 13:00～16:20 | | | 4/9 ☎ 8:30～受付。先着5名。 ☎ 市民協働課 (☎ 内線 534) |
| 行政相談 | 4/14 ☎ 13:00～16:00 | | 市内在住 | 当日、市民協働課で受付。 ☎ 市民協働課 (☎ 内線 534) |
| 人権擁護委員による 悩みごと相談 | 4/15 ☎ 13:00～16:00 | | 市内在住・ 在勤 | ☎ 人権施策課人権係 (☎ 内線 561) |
| 女性相談《要予約》 | 4/26 ☎ 13:00～15:00 | | 予約時に お知らせします | 市内在住 予約は当日の午前中まで。 ☎ 人権施策課男女共同参画係 (☎ 内線 564) |
| 福祉の心配ごと相談 | 毎週木曜 10:00～15:00 | | 保健福祉センター「陽 だまり」2階相談室 | 対象制限 なし 同日に電話相談 (☎ 42-6804) もあり。 ☎ 社会福祉協議会 (☎ 42-2724) |
| 地域福祉相談 | 月曜・木曜 9:00～16:00 | | 桜井駅南口 中西ビル1階 | 桜井中学校 校区在住 |
| | | 桜井北ふれあい センター分館 | 大三輪中学 校区在住 | ☎ 専用電話 (☎ 070-5507-5712) |
| | 火曜・金曜 9:00～16:00 | 桜井東ふれあい センター分館 | 桜井東中学 校区在住 | ☎ 専用電話 (☎ 070-5507-5712) |
| | | 桜井西ふれあい センター分館 | 桜井西中学 校区在住 | ☎ 専用電話 (☎ 080-4122-0864) |
| 失業などによる暮ら しの困りごとの相談 | 月曜～金曜 9:00～17:00 | 保健福祉センター 「陽だまり」2階 | 市内在住 | ☎ 桜井市くらしとしごと支援センター (☎ 49-3020) |
| 若者自立相談 | 月曜～土曜 9:00～18:00 | 大字桜井 192-2 | 要問い合 わせ | ☎ 若者サポートステーションやまと (☎ 44-2055) |
| 消費生活相談 | 月・火・水・金 10:00～16:00 | 中央公民館1階 消費生活センター | 市内在住・ 在勤 | 初回の受付時のみ 15:30 まで ☎ 桜井市消費生活センター (☎ 内線 263) |

まちの掲示板

主に市内で活動しているグループの情報を掲載。イベント告知やメンバー募集等、掲載を希望する人は、行政経営課 (☎ 42-9111 内線 324) へ。先着順で受け付けています。宗教団体・政治団体や営利目的の投稿はできません。

桜井市生活学校の会員になりませんか？

生活学校では、市の活性化や女性の活躍のために、県内外での学習や施設見学など日常生活に役立つ活動をしています。会員を募集中です。ぜひご参加ください。

▷場所 中央公民館など (他の場所もあり)

☎ 桜井市生活学校委員長 小西笙子 (☎ 080-4499-1415) ・ ✉ konishi-shoko@yahoo.co.jp

自然体験あそびのご案内

野外料理やハイキングで、春を体いっぱい感じてみませんか。小学生とその保護者が対象です。自然と触れ合う、野外活動体験会です。定員10組 (先着順)。

▷日時 4月18日☎午前9時30分～午後4時

▷場所 明日香村 甘樫の丘 芝生公園&野営場

☎・☎ ボーイスカウト桜井第2団事務局 杏西 (☎ 43-3114) ・ ✉ info@scout-sakurai.jp

「第6次桜井市総合計画」

「第2期桜井市まち・ひと・しごと創生総合戦略」を策定しました

【問い合わせ先】 行政経営課 (☎ 42 - 9111 内線257)

市 すべての計画の基本となり、令和3年度から10年間のまちづくりの指針となる「第6次桜井市総合計画」を策定しました。総合計画は、まちの将来の方向性を示す「基本構想」、基本構想を実現するための分野別の取組方針を定める「基本計画」、毎年度の事業計画である「実施計画」の3層から構成されています。また、目指すべきまちの将来像を「はじまりの地から未来へ 歴史と自然がいきづく万葉のふるさと桜井」とし、将来像を実現するために、6本の柱に基づくまちづくりを進めていくこととしています。

また、総合計画の基本計画のうち、今後5年間で特に重点的に、部局を横断して取り組んでいく「戦略的プロジェクト」との整合性を図るとともに、地方創生の取組を一層推進していくために、令和3年度から5年間を計画期間とする「第2期桜井市まち・ひと・しごと創生総合戦略」も併せて策定しました。

第6次桜井市総合計画6本の柱

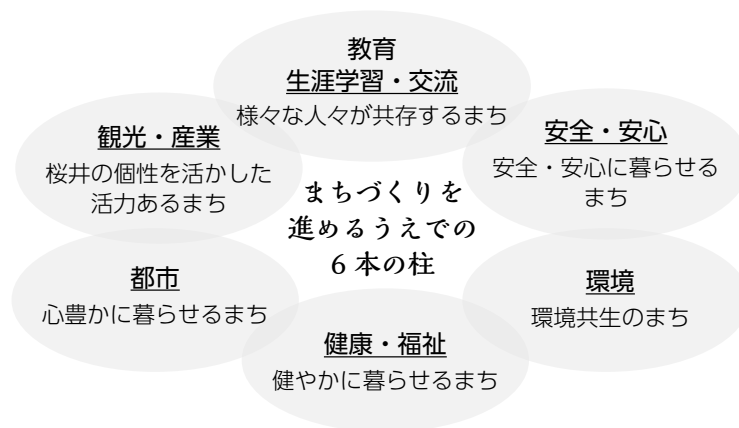

第6次桜井市総合計画で目指す10年後の将来都市像

はじまりの地から未来へ
歴史と自然がいきづく万葉のふるさと 桜井

第6次桜井市総合計画と第2期まち・ひと・しごと創生総合戦略の関係

第6次桜井市総合計画

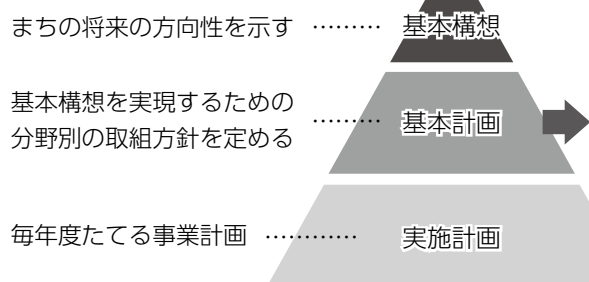

戦略的プロジェクト

基本計画のうち、今後5年間で特に重点的に、部局を横断して取り組んでいく

第2期

まち・ひと・しごと創生総合戦略

「戦略的プロジェクト」との整合性を図るとともに、地方創生の取組を一層推進していく

第6次桜井市総合計画と第2期まち・ひと・しごと創生総合戦略の計画期間

| H29 | H30 | R1 | R2 | R3 | R4 | R5 | R6 | R7 | R8 | R9 | R10 | R11 | R12 |
|------------------|-----|----|----|---------------------------|----|----|----|-----------------|----------------|----|-----|-----|-----|
| 第5次基本構想 (10年) | | | | 第6次基本構想 (10年) | | | | | | | | | |
| 第5次基本計画 (10年) | | | | 第6次前期基本計画 (5年) | | | | | 第6次後期基本計画 (5年) | | | | |
| | | | | 第6次戦略的プロジェクト | | | | | 第6次戦略的プロジェクト | | | | |
| 第1期総合戦略 (H27～31) | | | | 暫定延長 ……………▶ 第2期総合戦略 | | | | 第3期総合戦略 (仮称) | | | | | |

※ 「第6次桜井市総合計画」および「第2期桜井市まち・ひと・しごと創生総合戦略」は桜井市ホームページに掲載しています。

桜井市子ども・若者わくわくチャレンジ 活動奨励金(前期)申請者募集

申・関 社会教育課生涯学習・スポーツ振興係 (☎42-9111 内線608)

国 際大会、全国大会等に出場する子ども・若者を対象に、奨励金を交付します。芸術文化活動やスポーツなどのジャンルは問いません。

▶対象

【個人】

- ①学校教育法に規定する学校に在籍していること
- ②令和3年4月1日現在25歳以下であること
- ③申請時において桜井市内在住または在学であること

【団体】

- ①申請時において桜井市内に活動拠点を有すること
- ②出場登録者の過半数が桜井市内在住または在学であること

▶**交付金額** 個人：5,000円

団体：対象者数×5,000円(上限5万円)

▶**募集期間** 4月1日(☎)～9月30日(☎)

※大会開催日までに申請してください。



桜井市内2箇所に テレワーク等スペースが開設されました

関 商工振興課 (☎42-9111 内線347)

桜 井市では、地方創生臨時交付金を活用し、新型コロナウイルス感染症による影響を乗り越えるため、桜井市内外の事業者等を対象にテレワーク等スペースの整備を支援しました。その結果、桜井市内に2箇所のテレワークスペースが開設されました。

利用方法等については、下記事業者へ直接問い合わせてください。

①さくらテレワークステーション

▶**事業者名** 桜井まちづくり株式会社

▶**場所** 大字桜井884-3

▶**電話番号** ☎45-1322

詳細は桜井まちづくり株式会社ホームページへ。(上記QRコードからもアクセスできます。)



②長谷寺「くろもん」テレワークステーション

▶**事業者名** NPO法人泊瀬門前町再興フォーラム

▶**場所** 大字初瀬796

▶**電話番号** ☎57-9280

詳細はNPO法人泊瀬門前町再興フォーラムホームページへ。(右記QRコードからもアクセスできます。)



クラシックスポーツカーの祭典を観戦しよう La festa Primavera2021

関 観光まちづくり課観光事業係 (☎42-9111 内線341・342)

全 国からクラシックカーの愛好家が集まり、中部・近畿地方を巡る春の祭典「ラ・フェスタ・プリマヴェラ」が開催されます。大会の3日目に約50台のクラシックカーが桜井市内を走行予定です。温かい声援を送ってください。詳細は大会事務局のホームページへ。(右記QRコードからもアクセスできます。)



※各ポイントでは混雑が予想されますので、指定の場所で観覧してください。



▶**日時** 4月18日(☎)(時間は予定です)

《スタンプポイント》多武峰観光駐車場

11:45～12:45

《チェックポイント》荒神の里・笠そば処

12:35～14:35

▶**主催** フォルツァ FORZA/BS フジ

市内走行経路と通過予定時間

明日香石舞台方面から⇒スタンプポイント(多武峰観光駐

車場)⇒多武峰八井内トンネル⇒宇陀市⇒桜井浄水場右折⇒チェックポイント(荒神の里・笠そば処)⇒福住インター⇒神戸市内へ

臨時休業のお知らせ

「ラ・フェスタ・プリマヴェラ」開催に伴い、チェックポイントになっている荒神の里・笠そば処は4月18日(☎)は休業します。なお、4月19日(☎)からは通常通り営業します。

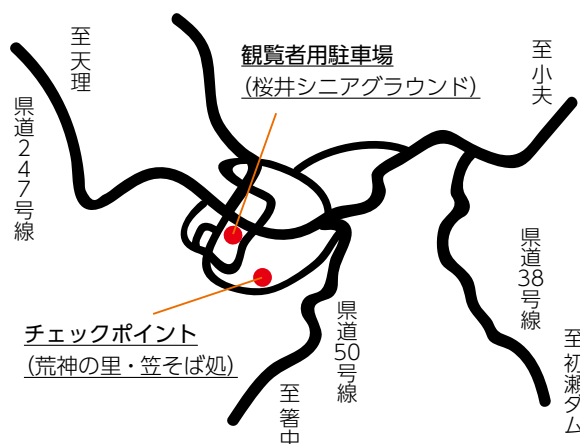

よりよい地域づくりのため、 自治会活動に参加しましょう

☎ 市民協働課 (☎ 42 - 9111 内線 534)

自 治会は、「住みよい地域」を実現するために、そこに住む人々が地域内の様々な課題解決に取り組むとともに、親睦を図りながら、よりよい地域づくりを進めています。



地震や台風のような自然災害の際には、日頃から隣近所で助け合えるような地域コミュニティが重要です。いざという時に、お互いに助け合える・支え合える関係を構築していくためには、地域内の住民同士の親睦を深めておくことが大切で、最も身近なコミュニティ組織として、自治会の重要性はますます高まっています。

新型コロナウイルス感染症拡大の影響により、自治会活動が困難な状況が続いていますが、地域により様々な工夫をこらし、よりよい地域づくりのために、自治会ごとに特色のある活動をしています。

自治会への加入は任意ではありますが、「顔の見える関係」を作るために、自治会へ加入し、普段から自治会活動に参加しましょう。

コンビニ交付サービスで取得できる 証明書が増えました

☎ 市民課 (☎ 42 - 9111 内線 535)

マ イナンバーカードを使ってコンビニで取得できる証明書に、3月18日(金)から次の2つが加えられました。



- マイナンバー入りの住民票の写し
- 桜井市に住所がない人の戸籍証明書（謄本・抄本）および戸籍の附票の写し（コンビニエンスストア等のキオスク端末（マルチコピー機）で事前登録が必要です）

コンビニ交付とは？

マイナンバーカードの機能を利用して、全国のコンビニエンスストアのキオスク端末（マルチコピー機）で住民票等の証明書を取得できるサービスです。市役所窓口での取得よりも、手数料が50円安く取得できます。

▶ **利用時間** 午前6時30分～午後11時

▶ コンビニで取得できる証明書

住民票の写し（マイナンバー入り・なしどちらも可能）・印鑑登録証明書・戸籍証明書（謄本・抄本）*・戸籍の附票の写し*

※本籍地が桜井市である人のみが対象です。（本籍地が桜井市外の方は本籍地市町村に確認してください。）

ジュニアスポーツ教室生募集

☎ 総合体育館 (☎ 45 - 0609)

そ れぞれの目的に応じたスポーツができ、体力づくりや技術力の向上を図ることを目的に開催している教室です。

※傷害保険料と、登録料や消耗品費等が必要です。

▶ **申込方法** 各教室で申込方法が異なりますので、詳細は上記へ問い合わせてください。



| 内容 | 対象 | 曜日 | 時間 | 場所 |
|------------|-------|-----|-------------|----------|
| レスリング | 小1～中3 | 土 | 17:30～19:30 | 市民体育館 |
| 卓球 | 小1～中3 | 水・金 | 19:00～21:00 | 総合体育館 |
| 柔道 | 小1～中3 | 木 | 18:30～20:30 | |
| 剣道 | 小1～中3 | 水・木 | 18:15～20:30 | |
| 少林寺拳法 | 幼児～中3 | 水 | 19:15～21:00 | |
| 空手道 | 幼児～中3 | 金 | 18:30～19:20 | |
| ラグビーフットボール | 幼児～中3 | 日 | 9:00～11:30 | 纏向小グラウンド |

少し

広報紙が新しくなりました!

広報わかざくらの副題は「まちを知り、つながる一歩」。この副題ように、市民の皆さんが桜井市のことをよりたくさん知ることができる分かりやすい広報紙を目指して、今月号から紙面構成を一部変更します。

新しい連載を立ち上げました

「桜井市の魅力をより多くの人に」

「桜井をつなぐ人」に代わり、桜井市へのふるさと納税に対する返礼品の提供事業者とその返礼品を紹介する連載を立ち上げました。これまで知らなかったお店や、桜井市内で作られているものを知ってもらい、桜井市のことをより好きになってもらえるようなコーナーにしていきます。今月号では 25 ページです。

楽しい手話

手話は聞こえない人の言語です。手話を身近に感じてもらえるよう、毎月簡単な手話を紹介していきます。今月号では 17 ページです。

連載の掲載場所が変わりました

まちの掲示板

「図書館からのお知らせ」の下に掲載していた「ま

ちの掲示板」を、無料相談コーナーの下へ移動しました。今月号では 18 ページです。

警察からのお知らせ・消防からのお知らせ

無料相談コーナーの下で連載していた「けいさつコーナー」をカラーページに移動しました。また、名前を「警察からのお知らせ」に変更しました。

これまで白黒で「お知らせ」に掲載していた消防署からの情報を、「消防からのお知らせ」というコーナーとして独立させ、カラーページに新設しました。今月号では 26 ページです。

あの日の桜井 懐かしの風景

「図書館からのお知らせ」の下での連載を、「LOVE ペット」と「今月の 1 品」と同じページに移動しました。今月号では 27 ページです。

デザインが変わりました

次のコーナーのデザインを新しくしました。

- LOVE ペット
- 今月の 1 品
- クイズ&プレゼント
- 桜井市 PHOTO NEWS
- あの日の桜井 懐かしの風景

共に生きる

春の草木の花言葉

春は、出会いと別れの季節でもあります。「別れは人を強くし、出会いは人を豊かにする」と言われます。旅立つ皆さんにとって別れはつらいものですが、仲間と一緒に過ごした日々は、一生の宝であり、豊かな充実した人生の強い礎となるはずです。

そして、これから始まる新しい生活には、多くの出会いが待っています。多くの人と心のつながりを持って、自分の人生を豊かにしていってくれることを願っています。

そんな皆さんに、人権施策課から春の草花の花言葉を贈ります。

- ・チューリップ…思いやり
- ・つくし…努力

- ・ビオラ…信頼
- ・スイートピー…別離・門出
- ・ガーベラ…希望・常に前進
- ・梅…忍耐・不屈の精神
- ・福寿草…幸福



チューリップ



つくし



ビオラ



スイートピー



ガーベラ



梅



福寿草

つどいの広場

大字栗殿 1000-1 保健福祉センター「陽だまり」 ☎ 43-9112
 ▷日時 月～金曜日（祝日を除く）
 9:00～12:00、13:00～16:00
 ▷対象 0歳～就学前の子どもとその保護者
 ▷費用 無料



| イベント名 | 日時 | |
|---------------|----------------------|-------------------|
| ふれあいの日 年齢別 | 0歳児の日 | 4/14 ㊦ 9:00～12:00 |
| | 1歳児の日 | 4/21 ㊦ 9:00～12:00 |
| | 2・3歳児の日 | 4/28 ㊦ 9:00～12:00 |
| 誕生日会 | 4/26 ㊨ 11:30～、14:00～ | |

※ 4/1 ㊦はお休みです。

ドレミの広場

大字桜井 1259 まほろばセンター2階 ☎ 48-0242
 ▷日時 金～火曜日（土日祝も開所）
 10:00～12:00、13:00～17:00
 ▷対象 0歳～就学前の子どもとその保護者
 ▷費用 無料



| イベント名 | 日時 |
|-------|----------------------|
| 助産師相談 | 4/6 ㊦ 10:00～11:30 |
| 発育測定 | 4/13 ㊦ 10:30～11:30 |
| 栄養士相談 | 4/16 ㊨ 10:00～11:30 |
| 誕生日会 | 4/23 ㊨ 11:30～、14:00～ |

※ 4/20 ㊦はお休みです。

新型コロナウイルスの感染拡大を防止するため、3月12日現在、つどいの広場・ドレミの広場は一部利用制限をかけています。そのため上記に記載のイベントは中止になる場合があります。詳細は桜井市ホームページ等へ。

子育て支援センター やまぼうし

大字谷 280 飛鳥学院保育所内 ☎ 45-4356
 ▷日時 月～金曜日 9:00～12:00、12:30～15:00
 土曜日 10:00～11:30
 ▷対象 0歳～未就園の子どもとその保護者
 ▷費用 無料

| イベント名 | 日時 | |
|-----------|---------------------------------|--------------------|
| 親子教室 お誕生会 | 4/7 ㊦ 10:30～11:30 | |
| 特別企画 | 英語で遊ぼう | 4/8 ㊦ 10:30～11:00 |
| | 音で遊ぼう | 4/15 ㊦ 10:30～11:30 |
| 園庭開放 | 4/10 ㊧・17 ㊧・24 ㊧ 10:00～11:30 | |

※ 4/1 ㊦～5 ㊨はお休みです。

「親子で遊びに出かけよう！」 桜井市内親子のあそび場を紹介

桜井市内には、親子で遊べる場所があります。どこか遊びに行く所はないかなと思ったときは、気軽に問い合わせてください。次号から各あそび場を紹介していきます。

▷子育て支援拠点 やまぼうし、つどいの広場、ドレミの広場

▷各公立保育所 つくしんぼ広場

▷各公立幼稚園 わくわくランド

▷私立保育園 ひよこランド、ひなたぼっこ、どんぐり広場

▷私立幼稚園 さくらんぼひろば、いくせいサークル

※詳細は、桜井市ホームページへ（右記QRコードからもアクセスできます）。

問 子育て総合支援室（☎ 47-4626）



乳幼児健診・相談・教室

▷場所 保健福祉センター「陽だまり」1階

▷問い合わせ先 けんこう増進課（☎ 45-3443）

新型コロナウイルス感染の状況により、乳幼児健診等を延期または中止する場合があります。その際は改めて案内します。

| 行事 | 対象 | 日程 | 備考 |
|--------------|---|--------|--|
| 4か月児健康診査 | 令和2年12月生 | 4/26 ㊨ | |
| 10か月児健康診査 | 令和2年6月生 | 4/21 ㊦ | 各健診の詳細は個別案内を送りますので、確認してください。 |
| 1歳6か月児健康診査 | 令和元年9月1日～9月21日生 | 4/15 ㊦ | |
| 2歳6か月児歯科健康診査 | 平成30年9月生 | 4/8 ㊦ | ※日程が合わないときは、けんこう増進課まで連絡してください。 |
| 3歳6か月児健康診査 | 平成29年9月1日～9月30日生 | 4/22 ㊦ | |
| すくすく相談 | 1歳7か月未満 | 4/7 ㊦ | 受付時間 ① 9:30～10:00 ② 10:00～10:30 ③ 10:30～11:00 持ち物 母子手帳・バスタオル 要申込 |
| もぐもぐ教室 | 生後5か月～8か月未満のお子さんの保護者（定員8名） | 4/13 ㊦ | 実施時間 13:30～15:00 要申込 |
| パパママ教室（個別） | 随時受け付けていますので、希望する人はけんこう増進課まで連絡してください。 対象 妊娠6か月～9か月未満の妊婦と初めてパパになる人とその家族 | | |

オーケストラの生演奏

3/14㊦



桜井ライオンズクラブ主催の「親子でオーケストラ」が桜井市立図書館で開催。感染対策が施された会場に集まった親子は、普段なかなか聞く機会のないオーケストラの生演奏を楽しんでいました。

長谷寺の「だだおし」

2/14㊦



身も心も清らかになり新年を迎えるための法要である修二会の最終日に行われる鬼追いの儀式である「だだおし」。今年は感染拡大防止のため、観覧を中止し、ネット配信で様子を公開しました。

市の魅力を全国に…

3/2㊦



「ふるさと寄附金桜井市アワード2020」を開催。受賞者は、写真左から玉井製麺所（桜井まちづくり（株）社長賞）、井上ふとん店（桜井市長賞）、ル・フルドヌマン櫻町吟（桜井市商工会会長賞）でした。

アイルランドってどんなところ？

2/25㊦



桜井市立図書館で講師に奈良県国際交流員のケイティーさんを迎え、アイルランドの魅力を「エメラルド色の島アイルランド」をテーマに紹介するSIFA サロンセミナーが開催されました。

図書館文化講座で学ぶ

2/6㊦



大河ドラマ「青天を衝け」の主人公になったり、2024年に発行される新1万円札に採用されたりと注目されている渋沢栄一。今回の図書館講座ではその生涯を解説する講座となりました。

新庁舎建設

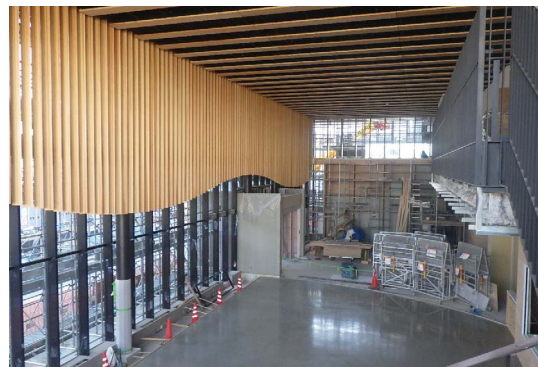

屋内の設備工事や内装工事を行っています。写真はメインエントランス・地域交流センターの吹き抜け部分となる場所で、木ルーバーの設置が完了し、木を感じられる空間となりました。
※進捗状況は市ホームページで公開しています。

桜井市の魅力をより多くの人に

桜井市のふるさと納税である「卑弥呼の里・桜井ふるさと寄附金」。その返礼品^{※1}と提供事業者^{※2}を紹介します。桜井市内に住んでいても知らなかったお店…。新たな発見があるのではないのでしょうか。

【問い合わせ先】 税務課収納管理係 (☎42-9111 内線576)

桜 井市ではふるさと納税「卑弥呼の里・桜井ふるさと寄附金」を設置し、桜井市を応援したいと考える全国の皆さんから寄附を募っています。

今月号から、桜井市へのふるさと納税に対する返礼品と提供事業者を紹介するコーナーを始めます。これまで知らなかった桜井市内で作られているものや、桜井市内に事業所がある事業者を知るきっかけになり、桜井市をより好きになるようなコーナーを作っていきます。



株式会社谷内商店

「新鮮・安全」の国産鶏肉のみを扱うことにこだわっています。奈良県の地鶏「大和肉鶏」はコクとうま味、快い歯応えと



甘さが自慢です。心を込めて作った自慢の焼き鳥は、軽く塩とレモンをかけても、自家製タレを付けてもおいしいです。

☎ 42-9539

有限会社前田木材工業

ハウスメーカーの部材を製造する傍ら、レーザー加工機を利用しヒノキや米桐・ウォルナット等で、他では見られないよ



うな木製品を製造しています。看板・ネームタグ・ティッシュケース・アクセサリ・猫グッズの他、オリジナル新商品も作製中です。

☎ 45-1066

3BEANS

無垢材を使用した家具や雑貨を手作りで製作・販売しています。奈良県産の木材の良さを活かし、木の本来の肌触りや色目・香りを楽しむ製品作りを心がけています。代表的な商品はヒノキの丸太イス。同じものは2つとない、素材を生かした家具です。



☎ FAX 42-3730

せいざんよう 青山窯

昭和45年に初代が畝傍山の麓に窯を開き、現在は2代目が窯元を担っています。縄文・飛鳥時代をはじめ、特に正倉院の宝物や装飾文様を参考にした陶磁器を制作。一点一点心を込め、鈴の音や色彩にこだわった土鈴を作っています。



☎ 43-2898

一刀彫 高橋勇二

奈良一刀彫による人形作りは、独特の鋭いノミ跡と、金箔や水干絵の具・岩絵の具で彩る華麗な図柄の美しい調和が特徴です。干支・能人形・ひな人形・五月人形等、様々な題材を制作し、伝統の上に新しい意匠を盛り込んだ作品を生み出しています。



☎ 47-8764

※1 桜井市内在住の人へは、総務省からの通知により桜井市へのふるさと納税に対する返礼品を届けられません。
※2 返礼品提供事業者として現在登録している事業者です。



市立図書館からのお知らせ

新型コロナウイルスの感染拡大を防止するため、利用制限を行っています。詳細は図書館ホームページ等を確認してください。

大字河西 31 番地 (☎ 44 - 2600 ・ FAX44 - 2528)

ホームページ



twitter



今月の休館日
毎週火曜と
第2金曜 (9日)

◆おはなしの会

〈担当 桜井おはなしの会〉

4月3日㊤ 15:00～15:30

〈担当 子ども読未知〉

4月17日㊤ 15:00～15:30



◆あかちゃんタイム

4月19日㊤ 10:00～11:00

赤ちゃんや小さいお子さん連れの家族もゆっくり絵本を選んだり、読み聞かせができるよう「おはなしのへや」を開放します。



第1回図書館文化講座

「三輪山に寄せて ～つばき・額田王・石碑～」

要申込

定員30名

4月25日㊤ 14:00～15:30*

▶場所 研修室 ▶費用 200円

▶講師 岡本三千代さん(南都明日香ふれあいセンター犬養万葉記念館特別館長)

▶申込方法 来館のうえ直接申し込むか、往復ハガキ・電話・FAX またはメール(図書館ホームページお問い合わせよりメールができます)で受付。

※開場は30分前

こどもの読書週間

4月23日㊤～5月12日㊤



▶今年の標語 「いっしょによもう、いっぱいよもう」

子どもたちにもっと本を!との願いで、昭和34年に始まった週間です。3月24日㊤～6月30日㊤まで展示コーナーにブックラリーと連動した「おすすめ本」の展示をしています。

警察からのお知らせ



令和3年春の交通安全県民運動

▶期間 4月6日㊤～15日㊤

運動の重点

- ①子供と高齢者を始めとする歩行者の安全の確保
- ②自転車の安全利用の推進
- ③歩行者等の保護を始めとする安全運転意識の向上
- ④二輪車、原付車の交通事故防止

皆さん一人一人が、交通ルールを守り、桜井市から交通事故を1件でもなくしましょう。

令和3年度奈良県警察官第1回採用試験

▶試験日

<教養試験・論文試験> 5月9日㊤

<体力試験・論文試験> 5月22日㊤・23日㊤のうち指定する1日

▶受験資格 昭和63年4月2日以降に生まれ、学校教育法による大学(短期大学を除く。)を卒業または令和4年3月末日までに卒業見込みの人

▶募集期間 4月16日㊤まで(郵送・持参の場合)

※県警ホームページでの申し込みは、4月12日㊤まで

☎・☎ 奈良県警察本部警務課採用担当(奈良市登大路町80・☎0120-351-204)

消防からのお知らせ



危険物取扱者試験受験者第1回準備講習会

および危険物取扱者保安講習第1回講習会の案内

開催および中止の決定は、奈良県防災安全協会ホームページを確認してください。

☎(一社)奈良県防災安全協会

(☎0742-81-9788)

詳細はこちら▲



危険物取扱者試験 甲乙種(1～6類)・丙種

開催および中止の決定は、消防試験研究センターホームページを確認してください。

☎(一財)消防試験研究センター

(☎0742-32-5119)

詳細はこちら▲



火災・救助状況が知りたい人は災害案内ダイヤルへ

火災・救助に消防車両が出動したときに、災害場所・災害種別を音声でお知らせするダイヤルです。サイレンが聞こえ、災害の状況を確認したいときに利用してください。

▶災害案内ダイヤル ☎0180-99-7552

あの日の桜井 懐かしの風景



昭和 55 年に撮影された城島小学校の上空写真です。人が並んで作った「城」の文字のそばの建物は、昭和 50 年に建った新校舎です。校舎の中には普通教室のほかに音楽室や図工室がありました。

このコーナーに掲載できる昔の写真を探しています。多くの人に懐かしく感じてもらえるような写真をお持ちの人は、ぜひ行政経営課（☎ 42 - 9111 内線 324）までお寄せください。提供していただいた写真は必ず返却します。

LOVE ペット



さすけ

ひげがカールしてます



ココ・みかん

寝顔に癒される

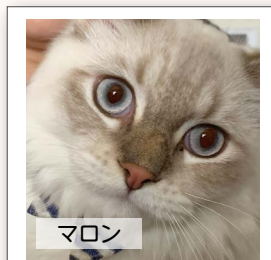

マロン

イケメンのマンチカンです

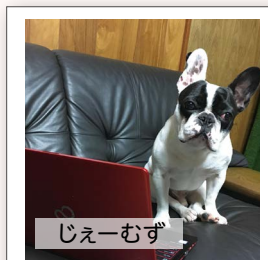

じえーむず

僕もおうちでテレワーク

ペットの写真を募集しています。氏名・連絡先・ペットの名前を記入し、桜井市役所行政経営課（〒633 - 8585 のみで届きます）へ直接郵送するか、右記QRコードから応募してください。掲載から半年経過すれば、再度掲載できます。応募はこちら▲



今月の1品 《レシピ提供》桜井市食生活改善推進員協議会

たっぷり野菜のミネストローネ

1人あたり
エネルギー 90kcal
塩分 1.2g



材料 分量(4人分)

- じゃがいも……………1個
- にんじん……………1/2本
- 玉ねぎ……………1/2個
- キャベツ……………2枚
- トマト缶……………200g
- にんにく……………1片

- A
- コンソメ……………1個
 - 水……………4カップ
 - オリーブオイル……………大さじ1
 - こしょう……………少々
 - 塩……………少々

作り方

- ①じゃがいも、にんじん、玉ねぎ、キャベツは1cm角に切る。にんにくはみじん切りにする。
- ②鍋ににんにく、オリーブオイルを入れて熱し、香りが出たらじゃがいも、にんじん、玉ねぎ、キャベツを加えて炒める。野菜がしんなりしたら、ホールトマトをつぶしながら加え、Aを加えて煮立てる。
- ③中火で10分ほど煮て、塩・こしょうで味を調える。

健康のためのワンポイントアドバイス 食物繊維を摂りましょう



野菜に多く含まれる食物繊維には、整腸作用や血液中の血糖の上昇を抑え、コレステロールの吸収を抑える効果があります。手軽に食物繊維をとるなら、野菜以外にも白米に玄米や雑穀米を混ぜたり、ロールパンをライ麦パンに置き換えたりするのがおすすめです。





川本 まはる 菜陽ちゃん R1.7.23生



湯地 いつき 樹ちゃん R2.4.26生



野口 みつき 昶稀ちゃん R2.2.4生

さくらんぼ PHOTO STUDIO

かわいいお子さんの笑顔
を紙面で届けませんか？



山本 いつき 樹ちゃん R2.4.17生



木田 みこと 尊ちゃん R1.12.12生



北出 けいりー 桂梨ちゃん R2.11.19生



笠井 ひなた 太陽ちゃん・みんと 湊ちゃん・ゆずは 柚華ちゃん
H28.11.22生・H30.5.12生・R1.10.22生

このコーナーに掲載を希望する人は、氏名・連絡先・お子さんの名前(ふりがな)・生年月日・性別を記入のうえ、写真を直接郵送、または右のQRコードから添付して送ってください。市内在住で5歳までのお子さんに限ります(弟妹と一緒にいる場合は除く)。過去に応募いただいたお子さんも、掲載後1年経過していれば再度掲載できます。*送っていただいた個人情報は、当該応募手続きのためにのみ使用します。



こちらから簡単に
応募できます

▶送付先・問い合わせ先 〒633-8585 桜井市役所行政経営課 (☎42-9111 内線324)

クイズ & プレゼント

今月のプレゼント
1,000円割引券*1 (5名様)



今月のプレゼントは、大和さくらブランドに認定された大人も背負えるランドセル「玉鬘」を製造する有限会社カザマからです。一つ一つ丁寧に職人がつくるランドセルにはカザマランドセルのこだわりが詰まっています。ぜひ一度ショールームへ。

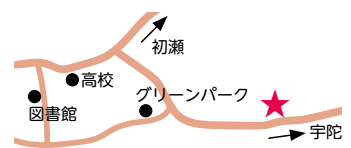

カザマランドセル桜井ショールーム
桜井市大字栗原字北谷 666 ☎42-4120
定休日 木曜日 営業時間 10:00~17:00



*1 1,000円割引券は左記店舗でのみ使用できます。

広報クイズ

・今月号から始まった新しい連載は？ ヒント：25ページ
「○○○の魅力をもっと多くの人に」

アンケート

・今月号で最もよかったコーナー
・取り上げてほしい企画や内容

応募方法

4月15日(金)〈必着〉までに、クイズの答え、住所、氏名、年齢を書いて、ハガキ(〒633-8585 桜井市役所行政経営課「広報4月号」係)、FAX(46-1782)または右下のQRコードから応募してください。

*クイズ正解者の中から抽選で当選者が決まります。当選発表は市から発送する「当選ハガキ」をもって代えさせていただきます。また、お送りいただいた個人情報は、当選ハガキの発送のためにのみ使用します。



当コーナーへの掲載を募集しています！
詳細は行政経営課 (☎42-9111 内線324) へ。

