

わかざくら

まちを知り、つながる一歩



身近な公共交通
路線バスに乗ろう



消費者月間・新型コロナワクチン接種

身近な公共交通 路線バスに乗ろう

【問い合わせ先】 行政経営課（☎内線256）



市

内では、現在桜井市コミュニティバス3路線（初瀬・朝倉台線、多武峯線、循環路線（西北部・南））と、奈良交通路線バス3路線（天理桜井線、桜井飛鳥線、桜井菟田野線）が運行しています。

これらの桜井市コミュニティバス・奈良交通路線バスは、すべての路線が桜井駅を通っているため、桜井駅を起点に、市役所、大型商業施設、病院等の主要施設に行くことができます。

路線バスの現状

桜井市コミュニティバスは、路線バス廃止の代替として、平成17年に運行を開始し、市民の交通手段として役割を果たしてきました。平成27年には大きな再編を行い、利便性の向上を図っています。ま

た奈良交通路線バスは、バス路線を維持するため、路線の効率化等、様々な対策を実施しています。

しかしマイカーの普及等により、利用は低迷しています。また、新型コロナウイルス感染症の影響により、令和2年度の利用者数は、近年にないほど減少しました。

国・県・市も運行補助等の支援を行っていますが、利用の少ない路線では運行本数の見直しや路線の存続を検討しなければなりません。

路線バスを利用しましょう

「バス」は、目的地まで安心安全に行くことができる交通手段のひとつです。市民の皆さんは、身近な公共交通である「バス」の利用を外出の際は考えてみてください。

新しい生活様式のなかで…

コロナ禍でのバス

コロナ禍では、これまでと違った生活スタイルを私たちの日常生活に取り入れざるを得ません。公共交通機関であるバスも例外ではなく、バス事業者と利用者がともに感染防止対策に取り組むことで、これからも安心して利用できるようにしなければなりません。

バスを運行するうえでの対策

桜井市コミュニティバスや奈良交通路線バスでは、様々な感染防止策がとられています。

▽社員の衛生管理

- ・勤務中のマスク着用
- ・手洗いやうがいの徹底
- ・アルコール消毒の徹底
- ▽社員の体調管理の徹底
 - ・出勤時の検温
 - ・点呼時の健康状態確認等
- ▽バス車内の換気
 - ・車内換気装置の作動

・実施可能な状況における運行中の窓開け

・バス停車時は扉を開閉
・待機中は扉や窓を開放

▽消毒液で車内を消毒

バス車内の定期的な清掃に加えて、消毒を実施しています。



▽抗ウイルス・抗菌加工

市内運行のコミュニティバス・路線バスでは、特定のウイルスや細菌を持続的に減少・抑制させる抗ウイルス・抗菌剤を車内で乗客が手に触れる場所（つり革、手すり、シート等）をはじめ車内全体に噴霧することで、コーティング加工をしています。



このコーティング加工は、第2次新型コロナウイルス対応地方創生臨時交付金

による補助金を活用しています。

▽飛沫感染防止対策

バス運転席付近に透明の防護スクリーンを設置しています。

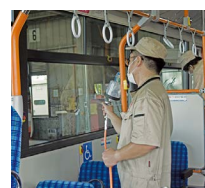

乗車する人の対策

バスを安心して利用するために協力をお願いします。
・バス車内でのマスク着用や咳エチケット等の感染防止対策
・バスを待つ際は、他の乗客と間隔を空けてください。



市内のタクシーでは…

■感染防止対策ボードの設置
第1次新型コロナウイルス対応地方創生臨時交付金を活用し、運転席の後ろに新型コロナウイルス感染防止対策の飛沫防護スクリーンを設置しています。

■乗務員の衛生管理
勤務中のマスク着用、手洗いやうがい、アルコール消毒の徹底

■乗務員の体調管理の徹底

■消毒液の常備
車内では消毒液を常備しています。

乗車の際は
換気にご協力ください



バスに乗って

移動してみましよう

出発 9:09

Lets'go /



入口で整理券をとる



バス停「出雲」



桜井駅北口とアナウンスが流れたら降車ボタンを押す



桜井市コミュニティバス 初瀬・朝倉台線



運賃箱に運賃を入れる
大人 310円
子ども 160円

到着 9:35

乗り換えます /



POINT 乗り継ぎ割引!

桜井市コミュニティバスを桜井駅で乗り継ぐと乗り継いだ先(2台目)のバス運賃が190円割引になります。割引を受けるためには、1台目のバスでとった整理券が必要です。

桜井市コミュニティバス 南循環線

出発 9:37



到着 9:51



バス停「仁王堂 (済生会中和病院)」



運賃箱に運賃を入れる
大人190円・子ども100円
※乗り継ぎ割引の場合、運賃は0円です。

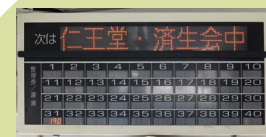

済生会中和病院の最寄りである「仁王堂(済生会中和病院)」で下車



使ってください

桜井市 公共交通利用券



4月下旬に75歳以上の人を対象に1,000円分の公共交通利用券を郵送しました。100円分の券^{*}が10枚つづりになっています。新型コロナワクチン接種や市内での買い物等に活用してください。
※お釣りはできません。

利用できる公共交通機関 (市内発着に限る)

- ・桜井市コミュニティバス
- ・奈良交通路線バス
- ・市内タクシー（デマンドタクシーを含む）

皆さんの声

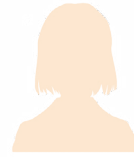

70代女性

通勤で南循環線をよく利用します。歩くと駅から職場まで20～30分かかるので、バスがあつてとても助かっています。新型コロナウイルスが流行し始めたときは、歩いたりしましたが、ひざが悪いので大変でした。感染防止対策もしっかりされているので、再びバスを利用するようになりました。

足が悪いので、家からどこかに出かけるときは、バスを利用しています。もう車も運転できないので、遠くへ行くととき等は特に、バスがあつてよかったと思います。



70代男性

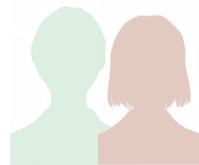

70代夫妻

ほぼ毎日、買い物や通勤で、バスを利用しています。桜井市コミュニティバスが出来てから特に便利になったと思っています。新型コロナウイルスが流行ったときも、様々な場所から人が乗ってくる電車に比べて、地元の人が主に利用するバスは安心感がありました。移動手段として、子どもや孫をあてにせず、できるだけ公共交通機関を利用して、自分たちだけで移動するようにしているので、バスがなくなると困ります。

天理の病院に行くとき、バスを利用しています。昔は、電車で天理駅まで行き、天理駅でバスに乗り換えて病院まで行っていました。乗り継ぎが悪く不便でした。桜井駅からバスに乗ると天理の病院まで1本で行けると知ってからは、便利でいつも利用しています。

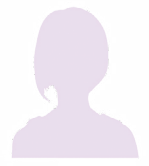

60代女性

これからの公共交通

公共交通機関は感染防止対策をしっかりと行っています。利用する皆さんも、感染防止対策をしっかりと行い、安心して公共交通機関を利用してください。

将来にわたって公共交通機関網を確保するためにご協力をお願いします。

住民票や戸籍謄本等が交付されたことがわかる 本人通知制度を知っていますか

問 市民課市民係 (☎ 42 - 9111 内線 535)

本人通知制度って？

住民票・戸籍謄本等を代理人や第三者に交付したとき、事前に登録をしていた人に対し、その事実を通知する制度です。不正請求の早期発見や早期究明が可能になります。また、不正請求を抑止する効果が期待されます。

※代理人や第三者からの請求を拒否したり、交付の可否を本人に確認する制度ではありません。

▶事前登録できる人

- ・桜井市に住民票がある人（過去にあった人を含みます）
- ・桜井市に戸籍がある人（過去にあった人を含みます）

※死亡している人や失踪宣告を受けている人、日本国内に住民登録がない人は対象外です。

▶登録の期間 3年間（廃止の届出がなければ自動更新）

※住所・氏名・本籍等登録事項に変更があった際は再度申請が必要です。事前登録の方法等、詳細は上記へ。

本人通知制度の流れ

- ①事前登録…通知を希望する人が市民課に登録申請
- ②代理人、第三者からの請求…市民課で証明書の請求があれば審査したうえで交付
- ③交付事実の通知…登録者に交付した旨を通知

児童福祉週間を知っていますか

問 こども未来課こども相談係 (☎ 42 - 9111 内線 488)

子どもや家庭、子どもの健やかな成長について考えることを目的に、5月5日の「こどもの日」から1週間（5月5日㊤㊦～11日㊧）は「児童福祉週間」と定められています。



「子どもたちが個性豊かにいきいきと育つためにはどうしたらいいのか」ということを考えるきっかけになり、このような考え方をたくさんの人に知ってもらうための1週間です。

地域であいさつをする等、何気ない関わりが子育て中の親子の支えになります。地域の温かい輪の中で、子どもや家庭の見守りをお願いします。

児童虐待防止の標語を募集

11月の児童虐待防止推進月間の取り組みのひとつとして、標語を募集します。

▶応募条件 未発表の作品

▶募集期間 5月1日㊤～8月31日㊧

応募方法等、詳細は市ホームページまたは上記へ。

ジェネリック医薬品を活用しましょう

問 保険医療課保険年金・徴収係 (☎ 42 - 9111 内線 526・527)

先 発医薬品と同じ有効成分が含まれていて、同等の効果があると厚生労働省が認めた薬のことを、ジェネリック医薬品と言います。



開発費用が抑えられるため低価格なので、先発医薬品に比べて薬代の負担を少なくすることができます。

ただし、すべての薬にジェネリック医薬品があるわけではありません。

ジェネリック医薬品へ切り替えるには…

- ・医師や薬剤師へジェネリック医薬品を希望することを伝えましょう。
- ・お薬手帳や保険証に貼り付けられる「ジェネリック医薬品希望シール」等を活用しましょう。国民健康保険加入者には、シールを同封した保険証を3月に郵送しています。

ジェネリック医薬品を使用することで…

一人一人の医療費の軽減につながり、医療保険制度を次の世代に引き継ぐことに貢献します。皆さんも、可能な限りジェネリック医薬品を使用しましょう。

令和3年度 桜井市民体育大会行事予定

問 社会教育課生涯学習・スポーツ振興係 (☎ 42 - 9111 内線 611)

6月～9月の桜井市民体育大会の実施予定は下記のとおりです。



開催日	内容
6/5 ㊤	市民グラウンドゴルフ大会
6/6 ㊦	市民ソフトボール大会（1日目）
6/12 ㊧	小学生陸上記録会
6/13 ㊨	市民ソフトボール大会（2日目）
6/20 ㊩	市民卓球大会
7/18 ㊪	少年少女ソフトボール大会（1日目）
7/22 ㊫㊬	少年少女ソフトボール大会（2日目）
8/29 ㊭	中学校軟式野球大会
9/11 ㊮	小学生相撲大会
	中学生バレーボール大会

令和3年度速報展 「50cm下の桜井 27」

☎ 埋蔵文化財センター (☎ 42 - 6005)

速 報展では、令和2年度に行った市内遺跡の調査成果を紹介しています。この展示会を通して市の歴史や文化財に親しんでください。



▲鍛冶関連資料(纏向遺跡)

- ▶期間 10月3日㊤まで
- ▶時間 午前9時～午後4時30分(入館は午後4時まで)
- ▶休館日 毎週月・火曜日(祝日の場合は開館、翌日休館)
- ▶場所 埋蔵文化財センター1階展示収蔵室
- ▶入館料 一般300円/小・中学生150円
(団体割引あり、市内の小・中学生は無料)

関連イベント【発掘調査報告会】

速報展で展示する纏向遺跡、谷城跡の発掘調査でわかった最新の成果を報告します。

- ▶日時 9月25日㊤午後1時30分～3時30分
※整理券は当日午前11時から配布(定員30名・先着順)
- ▶場所 埋蔵文化財センター2階多目的室
- ▶講師 文化財課職員・(公財)桜井市文化財協会職員
※事前申込みは不要ですが、聴講には入館料が必要です。
詳細は埋蔵文化財センターのホームページへ。

令和3年度 みんなで自然たんけん

☎ 中央公民館 (☎ 45 - 0965)

豊 かな自然や文化にふれあいながら、子どもの心の成長と、地域の関わりを学びましょう。



- ▶日時 ①5月30日㊤ ②11月28日㊤
各日午前10時～正午
- ▶場所 ①外山彩雲広場 ②倉橋ため池周辺
- ▶内容 ①春の虫や花をさがそう
②倉橋ため池のまわりで秋をさがそう
- ▶講師 ①新井博子さん(環境省自然公園指導員)
②吉堂 求さん(環境省自然公園指導員)
- ▶対象 3歳～小学6年生までとその保護者
- ▶定員 10組(申込多数の場合抽選)
- ▶費用 無料
- ▶申込方法 5月23日㊤(消印有効)までに「みんなで自然たんけん」・住所・氏名(ふりがな)・年齢・電話番号を記入のうえ、直接窓口または往復ハガキで中央公民館(〒633-8585 大字栗殿202)へ
※感染症等の状況を考慮し、中止または延期とする場合があります。

地方公会計制度における財務書類 を作成しました

☎ 財政課 (☎ 42 - 9111 内線 321・328)

地 方公会計制度に基づき、令和元年度決算による財務書類4表(貸借対照表・行政コスト計算書・純資産変動計算書・資金収支計算書)を作成しました。これにより、これまでの財政運営の結果である市の資産や借入金等のストック情報や行政サービスの提供に要したコスト情報等、従来の決算書だけでは把握が難しかった財務情報を補うことができます。

なお、市ホームページに、財務書類4表、用語説明、財務指標を活用した分析等を掲載しているほか、市役所3階情報公開コーナーでも閲覧できます。

財務書類の作成基準

- 【作成モデル】 統一的な基準に基づく
- 【作成基準日】 令和2年3月31日(令和元年度末日)
- 【対象会計の範囲】

- ・一般会計等：一般会計および住宅新築資金等貸付金特別会計
 - ・全体会計：一般会計等、国民健康保険特別会計、駐車場事業特別会計、介護保険特別会計、後期高齢者医療特別会計、水道事業会計、下水道事業会計
 - ・連結会計：全体会計、(社福)桜井市社会福祉協議会、(一財)桜井市医療センター、(一財)桜井市清掃公社、(公財)桜井市文化財協会、(公財)桜井市体育協会、桜井宇陀広域連合、奈良県後期高齢者医療広域連合、奈良県広域水質検査センター組合、奈良県広域消防組合、奈良県市町村総合事務組合
- ※連結対象となる会計・法人間で行われた補助金や繰出・繰入金等の取引を相殺消去しています。

一般会計等概要版

貸借対照表

資産	585.4 億円	負債	249.8 億円
市が所有している財産の内容と金額です。行政サービスの提供能力を示しています。		借入金(地方債)や将来の職員の退職金等、将来世代の負担で返済していく債務です。	
資金 2.7 億円		地方債(短期・長期) 211.2 億円	
金融資産 5.4 億円(基金、税等未収金等)		退職給付引当金 30.9 億円	
事業用資産 302.3 億円 (庁舎、学校、幼稚園、保育所、市営住宅等)		流動負債等 7.7 億円	
インフラ資産 197.5 億円 (道路、公園、グリーンパーク等)		純資産 335.6 億円	
その他 77.5 億円(出資金・ソフトウエア等)		現世代がすでに負担して、支払いが済んでいる正味の資産です。	

全体会計概要版

全体貸借対照表

資産	878.6 億円	負債	502.0 億円
		純資産	376.6 億円

連結会計概要版

連結貸借対照表

資産	903.6 億円	負債	522.7 億円
		純資産	380.9 億円

行政情報

マイナンバーカード・
証明書交付の休日窓口

▽開庁日時 5月30日⑧
午前9時～午後1時

▽取り扱い業務

マイナンバーカードの申請・交付、住民票の写し等や戸籍証明・印鑑証明書の発行、印鑑登録
※住所異動、戸籍異動等ではありません。

マイナンバーカードの

受け取りを忘れていませんか
以前に申請して、まだ受け取っていない人も、マイナンバーカードの有効期限内であれば交付できます。

問 市民課(☎内線535)



住宅改修に伴う
固定資産税の減額措置

次の一定の改修が行われた住宅については、翌年度分の固定資産税を減額します。

▽対象となる改修

①バリアフリー改修・新築さ

れた日から10年以上経過した住宅(65歳以上で要介護や要支援認定を受けている人、または一定の障がいがある人が居住)

②省エネ改修・平成20年1月1日以前に建てられた住宅

③耐震改修・昭和57年1月1日以前に建てられた住宅(共同住宅を含む)

▽減額内容 ①②固定資産税額の3分の1、③固定資産税額の2分の1

▽適用範囲 1戸あたり

①100㎡相当分まで

②③120㎡相当分まで

▽申請期間 いずれも改修後3か月以内

※それぞれの減額措置に関する必要書類や対象家屋、改修時期の条件等の詳細は、左記へ。

申・問 税務課固定資産

税係(☎内線543・544)



排水設備等工事指定店と
責任技術者の新規登録

下水道の宅内排水設備は、市の指定工事店でなければ工事をすることができません。

陽だまり育児・発達相談事業

新年度を迎え、子どもたちは新しい環境の中で過ごすことにも少しずつ慣れてきたでしょうか。



「うちの子ちょっと言葉が遅いかも…」「落ち着きがないような気がする」「友だちとトラブルになることが多くて…」「勉強についていけないのかな」等、子どもの言葉や人との関わり・学習面等への不安や心配事に、臨床心理士が個別に相談対応します。

▷対象 乳幼児～小学6年生

▷費用 無料

▷申込方法 電話で下記へ(予約制)

申・問 けんこう増進課すくすく支援係
(☎45 - 3443)

未登録の工事店は登録をしてください。

▽資格 桜井市排水設備等工事責任技術者(専属) 1名以上

▽登録料

指定工事店 10,000円
責任技術者 3,000円

▽受付期間 随時

▽申込方法 申請書を左記窓口へ持参

※申請書は市ホームページからダウンロードできます。

申・問 下水道課維持管理係
(☎42・9211内線41・49)

下水道への雨水の
浸入防止に協力を

雨水が大量に

下水道に排出されると、浸水被害や下水の処理

に重大な影響が発生します。下水道へ雨水を排出することは止めてください。また、配管の誤接続等により宅内の雨水が下水道に流れていないか、確認をお願いします。



問 下水道課維持管理係(☎42・9211内線41・49)

ポイントは“さわらない!”

住まいの
衛生対策
できてますか?

- センサーライト
- 自動トイレ
- 自動水栓



創業68年の電気・水道の工事店

株式会社 大隅電気 ☎0744-42-3190

メガネセンター

この国になくてはならない メガネの専門店

カサ

メガネ補聴器即日納品可

こだわりの日本製

各種修理承ります

Tel 0744-43-5845 桜井市粟殿271 ●営業時間/9:00~18:00 ●木曜日 予約のみ

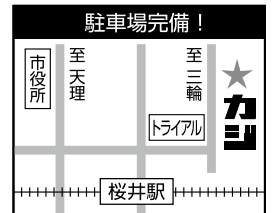

広告

水道メーターの取替え

5月1日④～20日⑤に、次の地域で水道メーターの取替えを行います。ご協力をお願いします。

▽取替え予定区域

阿部・谷・戒重・桜井・河西・上之庄の各一部

④ 上下水道部水道お客様センター（☎42・9211）

悪質業者に注意

桜井市上下水道部では浄水器のあつせん、蛇口の取り換えや宅内給水管の清掃等はし

ていません。不審に思ったときは、すぐ問い合わせてください。

※水道（給水）工事の申し込みは、「桜井市指定給水装置工事事業者」に依頼してください。また家等の建て替えやリフォームをするときには、水道の改造申請が必要の場合もありますので、左記へ問い合わせてください。

⑤ 上水道課給水係（☎42・9211内線23）



年金支給額のお知らせ

令和3年度の年金支給額は、下記のとおりとなりました。

基礎年金の種類		年金額（年額）
老齢基礎年金（満額）		780,900円
障害基礎年金	1級	976,125円
	2級	780,900円
遺族基礎年金		780,900円

ただし、国民健康保険税、市県民税、介護保険料および後期高齢者医療保険料等が特別徴収の対象になっている人は、受け取り額が変わる場合があります。

⑥ 保険医療課保険年金・徴収係（☎内線528）

春季河川清掃

▽実施日 5月9日～6月6日の各日曜日（中止の場合、5月9日・16日受付分は6月6日に、5月23日・30日受付分は6月13日に変更）

※小雨決行をお願いしますが、やむを得ず中止する場合は、必ず区長・総代を通じて申込先に連絡してください。

※汚泥と草は分別し、歩行者や車両の妨げにならない場所へ出してください。一般家庭ごみや粗大ごみは回収できません。

※三密を避ける等、新型コロナウイルス感染症対策を十分に行って清掃作業をしてください。

⑦ 環境部業務課（☎45・2001）

経済センサス活動調査に協力を

総務省と経済産業省は、6月1日、「令和3年経済センサス・活動調査」を実施します。全国のすべての事業所・企業が対象になります。

この調査は、日本における事業所・企業の経済活動を全

国のおよび地域別に明らかにするとともに、事業所・企業を対象とした各種統計調査の母集団情報を得ることを目的としています。

調査票は、調査員が訪問して直接配布するか、国が郵送します。調査へのご理解と回答をお願いします。

⑧ 商工振興課商工・統計係（☎内線351・352）

市内製材木等の利用促進事業奨励金制度

住宅を新築、増築、改築またはリフォームするのうち、奈良県産材や市内で製材された木材を一定量以上使用し、所定の基準を満たす人に対して最大で20万円分の奨励金（市内共通商品券）を交付する制度を実施しています。申請方法等、詳細は左記へ事前に問い合わせてください。制度の詳細は市ホームページへ。

⑨ 商工振興課商工・統計係（☎内線351・352）



空き家になっている我が家は大丈夫？

こんな悩みは

空き家管理舎 宇陀フリーダム

空き家の管理はお任せ！相談をお待ちしています。

宇陀市榛原ひのき坂3-4-3 代表 猪熊 康夫
TEL・FAX 0745-82-7298 携帯 090-5896-7920

屋根・外壁 塗装専門店



おかげさまで 創業54年

見て・触れて・選べる体感型ショールームにて 代表取締役 味波 正人

みなみ美装株式会社 無料相談実施中!!
☎0120-924-373 奈良県桜井市三輪963-2 みなみ美装 検索

募集

桜井市街なみ環境整備
補助金事業の追加募集



良好な景観を守るため、桜井市景観ガイドラインの推奨ルールをすべて満たして行う建築物等の修景に対し、補助金を交付します。

この事業に対し、追加募集を行います。詳細は、市ホームページまたは左記へ。

申・問 都市計画課景観まちづくり係 (☎内線223)

自衛官を募集します

① 一般幹部候補生

▽資格 (大卒) 22歳以上26歳未満の人(修士課程修了者等(見込含)は28歳未満の人)(院卒) 修士課程修了者等(見込含)で20歳以上28歳未満の人

▽受付期間 6月18日(金)まで

▽試験日 1次・6月26日(土)

② 自衛官候補生

▽資格 18歳以上33歳未満

▽受付期間 随時

▽試験日 5月15日(土)・6月

防護柵原材料を支給します

イノシシやシカによる農作物被害抑制のため、農業者に防護柵の原材料を支給します。申し合わせのうえ、集落ごとに申請してください。



- ▷対象 集落(区・自治会等)
- ※土地の耕作者または地権者の同意を得た集落の区長・自治会長等から申請。
- ▷補助条件 防護柵原材料を支給される耕作者戸数が3戸以上の連担した耕作農地で、支給を受ける面積が原則1ha以上の農地
- ※他の獣害対策補助事業の交付対象となった農地は除く。
- ※著しく不整形であり、投資に対して効果が少ないと判断できる農地は除く。
- ▷補助内容 ワイヤメッシュ柵
- ※上限は原則500m。集落の自力施工。
- ▷申込方法 5月6日(土)~31日(日)に下記窓口へ

申・問 農林課農業振興係
(☎内線 346・353)

5日(土)

③ 技術海上・技術航空幹部

▽資格 大卒以上で応募資格に定めた学部専攻学科等を卒業後、2年以上の実務経験者

▽受付期間 5月21日(金)まで

▽試験日 6月21日(月)

④ 技術海曹・技術空曹

▽資格 20歳以上で国家免許資格取得者等

▽受付期間 5月21日(金)まで

▽試験日 6月18日(金)

詳細は、自衛隊

奈良地方協力本部

のホームページへ

(右記QRコードからもアクセスできます)



セスできます。

申・問 自衛隊天理募集案内所 (☎0743・632540)

学童保育所の指導員を募集しています

市内の学童

保育所で、指導員として一緒に働いてみませんか。条件等の詳細は、左記へ。

申・問 社会福祉法人飛鳥学院 (☎42・2831)

件等の詳細は、左記へ。

院 (☎42・2831)

院 (☎42・2831)



催し・講座

大和出雲人形展

大和出雲人形作家の水野佳珠さんによる展示会を開催します。

▽日時 5月1日(土)~30日(日)

午前9時~午後5時

▽場所 総合福祉センター

▽費用 無料

※月・火曜日休館。ただし月・火曜日が祝日の場合は開館し、祝日の翌日は休館。

総合福祉センター (☎431658)

あなたのお街のお葬儀屋さん

信頼と実績 真心と安心

一般財団法人 桜井脇谷公園墓地 葬祭事業部

事前相談承ります

Tel 0744-42-3520 24時間 365日対応

パートさん募集! スイカ交配・種選別・軽農作業
期間 : ①スイカ交配作業 5月下旬 ~ 10月上旬
②その他農作業等 11月上旬 ~ 5月上旬

時給 : ①1,000円 ②850円
時間 ①: AM6:00~AM8:30頃/PM3:00~PM5:00頃
(両時間帯可能な人大大歓迎! 朝夕どちらかでも応相談!)

②: AM9:00~PM5:00中で定期的
勤務日数: 不定期になるため応相談

まずはお気軽にお電話ください! (受付 AM 9:00 ~ PM 4:30 ※土、日、祝日除く)
株式会社 萩原農場 TEL 0744-33-3233 (担当: 田中・富永)
<http://www.suika-net.co.jp/> 〒636-0222 田原本町法貴寺984 (国道24号交差点東へ300m)



広告

奈良県立明日香養護
学校教育相談

◆教育相談

▽開催日 毎週火・水・木曜日

▽相談内容

● 肢体不自由のある子ども、就学、進学、在宅訪問教育に関すること



● 病弱教育対象の生徒の進学に関すること

● 学校生活上の指導・支援に関すること

▽対象 肢体不自由のある幼児児童生徒および病弱教育

B P 1 (親子の絆づくり)
プログラム

初めての子育てに悩んだり不安になったりしていませんか。0歳時期は「親子の絆づくり」にとっても大切な時期です。同じ0歳の赤ちゃんをもつ母親仲間と一緒に、子育てプログラムを学びましょう。



▽日時 ①5月10日・17日・24日・31日(すべて月曜日) ②6月7日・14日・21日・28日(すべて月曜日) 各日午前10時~正午

▽日時 ①5月10日・17日・24日・31日(すべて月曜日) ②6月7日・14日・21日・28日(すべて月曜日) 各日午前10時~正午

▽場所 保健福祉センター「陽だまり」3階

▽内容 DVDやテキストを使い、0歳時期に知っておきたい子育て知識を学ぶ

▽対象 市内在住の生後2~5か月の第1子とお母さん

▽定員 10組(先着順)

▽費用 1,100円(テキスト代)

申・問 けんこう増進課すくすく支援係 (☎内線481)

対象生徒の保護者・担任
▽申込方法 事前に電話で左記へ。

※希望により日時を調整します(土・日曜日・祝日は除く)。

申・問 奈良県立明日香養護学校 (☎54・3380)

桜井市文化協会
春季特別展

桜井市文化協会美術部の役員による作品を展示します。



▽日時 5月7日(金)~16日(日) ※最終日は午後3時まで。

▽場所 中央公民館1階ロビー
▽内容 絵画、書芸ほか
問 社会教育課内桜井市文化協会事務局 (☎内線608)

桜井市観光協会主催事業

万葉ゆかりの地

「磐余の宮跡を訪ねる」

聖徳太子について伝承される上之宮遺跡等を桜井市観光ボランティアガイドとともに巡ります。

▽開催日 5月16日(日)・6月20日(日)

▽集合時刻・場所 午前9時30分・桜井駅南口広場

▽コース(約5.7km)

桜井駅↓若櫻神社↓土舞台

↓安倍文殊院↓上之宮遺跡

↓等彌神社↓魚市場跡↓保

田與重郎生家↓桜井駅(午後0時30分頃解散)

▽定員 20名(先着順)

▽費用 無料

※申し込み不要

問 一般社団法人桜井市観光協会 (☎・FAX 42・7530)

公共職業訓練
ハロートレーニング

▽訓練科名 ①住環境コーディング
②金属加工技術科(企業実習付き) ③C A N / N C 技術科 ④電気設備

技術科

▽訓練期間 7月1日(日)~12月22日(日)

▽訓練場所 ポリテクセンター

1 奈良(橿原市城殿町)

▽対象 受講後、再就職を希望する人(②はおおむね55歳未満の人)

▽定員 ①②各5名 ③④各16名

▽費用 無料(教科書代等は自己負担)

▽申込期間 5月6日(日)~28日(金)

申・問 ポリテクセンター奈良 (☎22・5226)

KUMON



5月無料体験学習受付中
0120-372-100

学校法人 敦島学園 さくら幼稚園

桜井市粟殿 480-1 (桜井市役所すぐ東) TEL.0744-42-6032

入園説明会と見学会

7/1(木)・7/3(土)

いずれも 10:00~11:30
・入園願書交付
受付もできます

桜井市 さくら幼稚園 検索

初めてのダンス教室「キッズ」

みんなで仲良くダンスを楽しみませんか。音楽に合わせて元気に大きく身体を動かすことから始めます。

- ▷日時 初回：5月25日㊤
2回目以降：毎月第2・4月曜日
すべて午後5時～6時
- ▷場所 桜井市まほろばセンター
- ▷講師 スーパーダンススタジオ
インストラクターASUMIさん
- ▷対象 年長～小学3年生
- ▷定員 20名(抽選)
- ▷費用 5,000円(10回分)
- ▷持ち物 体育館シューズ等の動きやすい靴・飲み物・タオル
- ▷服装 動きやすい服装
- ▷募集期間 5月10日㊤まで
- ▷申込方法 桜井市まほろばセンター事務所へ

申・問 桜井市まほろばセンター
(☎ 42-1973)



お知らせ

危険ごみ回収日

- ▽火・金コース：5月27日㊤
 - ▽月・木コース：6月22日㊤
- 危険ごみ(スプレー缶・使い捨てライター等)は、中身を使い切り穴を開けずに、右記回収日の朝8時30分までに集積場所のコンテナに入れてください。



桜井市グリーンパークに持ち込みの場合、無料で引き取ります。
問 環境部業務課 (☎ 45-2001)

善意銀行(3月分)

みなさんからの善意は福祉事業への援助に活用しています。



- ・朝倉台 植田工務店
- ・植田正彦様 5,000円
- ・いろいろ花つつみプログラムの事業代金 平和橋会代表
- ・山村健司様 32,000円
- ・地域が育む川づくりプログラムの事業代金 平和橋会代表
- ・山村健司様 30,000円
- ▽預け入れ先 桜井市社会福祉協議会内善意銀行(☎ 42-2724)・社会福祉事務所(市役所分庁舎1階)

家庭および事業所ごみ(一般廃棄物)搬入受付

6月	5月		
19日	29日	第1・3・5 土曜日	可燃ごみのみ (指定袋のみ・現金払い不可)
26日	22日	第2・4 土曜日	可燃ごみ 不燃ごみ 粗大ごみ 資源ごみ

▽受付時間 午前8時40分～11時30分(事業所ごみの搬入は、午前11時まで)
※5月4日㊤も、搬入受付(可燃・不燃・粗大・資源ごみ)を行います。

入は、午前11時まで)
※5月4日㊤も、搬入受付(可燃・不燃・粗大・資源ごみ)を行います。

クールビズを実施

環境諸事情に配慮するため、庁舎内の冷房時の室温を28度に設定し、軽装で勤務します。ご理解ご協力をお願いします。

問 人事課(☎内線316)

▽期間 5月1日㊤～10月31日㊤

ならじョブカフェ キャリアコンサルティング

ならじョブカフェでは、自己分析・就職活動の進め方・応募書類の添削・面接練習等、就職活動の相談を受け付けています(予約制)。WEBでの相談やセミナー、合同企業説明会等も実施しています。

▽対象 就職活動をしている35歳未満(40代前半までの不安定就労者を含む)の若者や学生

問 ならじョブカフェ(☎ 0742-23-5729)

一人で悩まず、まずはお電話ください

～あなたの街の法律事務所～

相続・遺言・交通事故・借金問題・離婚・企業法務・その他

さくらい法律事務所

奈良弁護士会所属 弁護士 後藤 周平

Tel 0744-48-0036 桜井駅北口から北へ徒歩約5分 御簾歯科医院ビル1階



Nice days, Together!

大和信用金庫



- 本店 0744-42-9001 桜井市桜井281-11
- 本町出張所 0744-42-2555 桜井市桜井931
- 桜井北支店 0744-45-3780 桜井市川合272-2

<https://www.yamato-shinkin.co.jp> 大和信用金庫



スポーツ

桜井市歩こう会

▽三郎ヶ岳

▽日時・集合場所 5月23日⑩
午前7時20分・桜井駅北口

※小雨決行

▽コース(約11km・約5時間)

近鉄桜井駅↓榛原駅↓高井バス停↓仏隆寺↓小峠↓

高城山↓三郎ヶ岳↓石割峠

↓高井バス停↓榛原駅

▽費用 400円

▽申込締切日 5月19日⑩

申・問 総合体育館(☎45・0609)



奈良県民体育大会 桜井市選手団募集

▽募集種目 陸上競技・水泳・ソフトテニス・テニス・バ

スケッチボール
▽開催日 7月4日⑩・11日⑩
▽申込締切日 5月10日⑩
申・問 総合体育館(☎45・0609)

第61回 桜井市民体育大会

【市民ソフトボール大会】

▽開催日 6月6日⑩・13日⑩(予備日20日⑩)

▽場所 芝グラウンド

▽対象 18歳以上で市内在住・在勤の人(高校生は除く)

▽チーム編成 監督を含め20名以内の男女、混合も可

▽申込締切日 5月25日⑩

※使用ボールはケンコージョイフルスローピッチソフトボール3号です。

※令和3年度桜井市ソフトボール協会に登録しているチーム



今月の市税・保険料

■軽自動車税(全期分)

■固定資産・都市計画税(全1期分)

納期限 **5/31** ⑩
納め忘れのないよう、注意してください。

①ムは出場できません。
※抽選は5月28日(金)午後7時30分から総合体育館で行います。

【市民グラウンドゴルフ大会】

▽開催日 6月5日⑩

受付・午前8時45分

▽場所 芝グラウンド

▽対象 市内在住・在勤の人

▽種目 一般男女別

▽申込締切日 5月25日⑩

【市民卓球大会】

▽開催日 6月20日⑩

受付・午前9時

▽場所 総合体育館

▽対象 市内在住・在勤の人

▽種目 一般男女別(ダブルス・シングルス)・中学男女別・小学生(シングルス)

▽申込締切日 6月1日⑩
申・問 総合体育館(☎45・0609)



「椅子ヨガ受講生」募集

▽日時 初回…5月11日⑩
2回目以降…第1火曜日

すべて午後1時30分

※8月は休み。

▽定員 30名(先着順)

▽申込方法 電話で左記へ

※詳細は左記へ。

申・問 総合体育館(☎45・0609)

手話を知ろう

第2回では、挨拶の1つ「おはようございます」の手話を紹介します。



こめかみ付近に当てた右こぶしをすばやく下におろす。



両手人差し指を左右から近づけて曲げ同時に表現者も会釈する。

問 社会福祉課障害福祉係(☎内線272)

奈良OAシステム株式会社



「信用」と「信頼」を大切に
お客様と地域社会に貢献いたします

本社
〒635-0001 奈良県大和高田市大字松塚755番地1
TEL 0745-23-7000(代) FAX 0745-23-7300

奈良支店
〒630-8141 奈良市南京終町3丁目1528-6
TEL 0742-50-1801(代) FAX 0742-50-1804

三重西部支店
〒518-0627 三重県名張市桔梗が丘7番町3街区41番
TEL 0595-44-6666(代) FAX 0595-44-6667

コピー機・プリンタ

システム開発

その他オフィス機器

介護総合相談センター きずな・つなぐ

相談無料

- ・老人ホームに入りたい。
- ・生活に困っている。
- ・住宅改修をしたい。
- ・親介護で困っている。
- ・介護サービスの受け方がわからない。
- ・ケアマネージャーをさがしている。
- ・デイサービスに行きたい。
- など

介護に関する様々な相談にお応えいたします。

株式会社スピリット 桜井市大字外山1661
受付090-1074-7820 担当:田中 平日 AM9:00~PM5:00



相談名称	相談日(☎除く)	相談場所	対象者	備考／申込み・問い合わせ先
奈良弁護士会主催 中南和法律相談 《要予約》	第2以外毎週火曜 13:00～16:00	市役所1階相談室	中南和 地域在住	相談日2週前の火曜 9:30～受付。 ☎ 奈良弁護士会 (☎ 0742-22-2035)
弁護士相談《要予約》	5/13 ☎ 13:00～16:00		市内在住	5/6 ☎ 8:30～受付。先着7名。 ☎ 市民協働課 (☎内線 537)
税理士相談《要予約》	5/19 ☎ 13:00～16:00		市内および 近隣市町村 在住・在勤	5/7 ☎ 8:30～受付。先着5名。 ☎ 市民協働課 (☎内線 537)
司法書士相談 《要予約》	5/27 ☎ 13:00～16:20		市内在住・ 在勤	5/12 ☎ 8:30～相談日2日前まで受付。 先着5名。 ☎ 市民協働課 (☎内線 537)
行政書士相談 《要予約》	5/28 ☎ 13:00～16:20			5/14 ☎ 8:30～受付。先着5名。 ☎ 市民協働課 (☎内線 537)
行政相談	5/12 ☎ 13:00～16:00		市内在住	当日、市民協働課で受付。 ☎ 市民協働課 (☎内線 537)
人権擁護委員による 悩みごと相談	5/20 ☎ 13:00～16:00		市内在住・ 在勤	☎ 人権施策課人権施策係 (☎内線 561)
女性相談《要予約》	5/24 ☎ 13:00～15:00		予約時に お知らせします	市内在住 予約は当日の午前中まで。 ☎ 人権施策課男女共同参画係 (☎内線 564)
福祉の心配ごと相談	木曜 10:00～15:00		保健福祉センター「陽 だまり」2階相談室	対象制限 なし 同日に電話相談 (☎ 42-6804) もあり。 ☎ 桜井市社会福祉協議会 (☎ 42-2724)
地域福祉相談	月曜・木曜 9:00～16:00		桜井駅南口 中西ビル1階	桜井中学校 校区在住
		桜井北ふれあい センター分館	大三輪中学 校区在住	☎ 専用電話 (☎ 070-5507-5712)
	火曜・金曜 9:00～16:00	桜井東ふれあい センター分館	桜井東中学 校区在住	☎ 専用電話 (☎ 070-5507-5712)
		桜井西ふれあい センター分館	桜井西中学 校区在住	☎ 専用電話 (☎ 080-4122-0864)
失業などによる暮らしの 困りごとの相談	月曜～金曜 9:00～17:00	保健福祉センター 「陽だまり」2階	市内在住	☎ 桜井市くらしとしごと支援センター (☎ 49-3020)
若者自立相談	月曜～土曜 9:00～18:00	大字桜井 192-2	要問合わせ	☎ 若者サポートステーションやまと (☎ 44-2055)
消費生活相談	月・火・水・金 10:00～16:00	中央公民館1階 消費生活センター	市内在住・ 在勤	初回の受付時のみ 15:30 まで ☎ 桜井市消費生活センター (☎内線 263)

まちの掲示板

主に市内で活動しているグループの情報を掲載。イベント告知やメンバー募集等、掲載を希望する人は、行政経営課 (☎ 42-9111 内線 324) へ。先着順で受け付けています。宗教団体・政治団体や営利目的の投稿はできません。

シニア向けサイクリング同好会会員募集

健康と友達作りのために生涯続けられるスポーツ、サイクリングを始めませんか。ロードバイクまたはクロスバイクで参加できる人を募集中です。初めての人も歓迎。貸出自転車もあります。月1・2回、中央児童公園(シャルトル公園)から出発します。

☎ サイクリング同好会「風輪花」
高橋 (☎ 46 - 3328 ・ ☎ 090 - 3051 - 0335)

eスポーツを楽しもう！

小・中・高校生対象。eスポーツ(フォートナイト・ロケットリーグ)を楽しもう！
▷日時 5月30日☎(各回定員4名)
▷場所 シャルトル公園前
みらい実験室 360Labo(ミロラボ)
▷費用 無料
申・☎ みらい実験室 360Labo(ミロラボ)



申し込み・
詳細は
こちらへ

桜井市健康ステーションへ 行ってみよう

健 康づくりを誰でも気軽に実践できる拠点として、桜井市まほろばセンター(エルト桜井2階)に開設しています。各種測定による健康チェックや、活動量計の貸し出しが無料です。常駐している健康サポーターによる健康チェック等のサポート*もあります。*医療行為等のアドバイスはできません。

健康ステーションってなに？

奈良県が、健康寿命日本一をめざし、誰でも気軽に日常生活の中で健康づくりを始められるよう県内に開設しているものです。

どうやって利用するの？

▷利用可能日時 月・水・金曜日 9:00～15:00 (祝日・年末年始は休館)

※利用時間は1人あたり30分程です。

▷場所 桜井市まほろばセンター

▷対象 おおむね20歳以上の人(活動量計の貸し出しは、40歳以上の市民のみ)

▷申込方法 電話でけんこう増進課へ
その他詳細は、けんこう増進課へ。

どんなことができるの？



骨密度測定
手首で骨密度を測定します。超音波で測定した骨波形情報から、骨の強度を判定します。



血圧測定
腕に機械を通し、血圧を測定します。定期的に測定して健康管理に役立てましょう。



血管年齢測定
人差し指を機械に挿入し測定します。血管の硬さで血管の老化を調べます。



体組成測定
機械の上に立ち、計測します。体の部分ごとの体脂肪量・筋肉量・基礎代謝等を測定し、体組成を詳しく分析します。

運動習慣を身に付けませんか

新 しいスタートを切り、新生活が始まる時期に運動を始めてみませんか。運動とは、ウォーキングやストレッチ等の有酸素運動のことで、生活習慣病予防に効果的です。運動教室では、週1回ストレッチ体操や筋力アップ等の運動を行っています。仲間と一緒に運動を始めてみませんか。



運動教室の新規参加者を募集しています

▷日時 6月から開催予定、各月第1～4月曜日
9:30～11:00 (受付は9:10)

▷場所 エルト桜井2階多目的ホール他

▷内容 ストレッチ、筋力アップ、その他有酸素運動

▷対象 桜井市国民健康保険に加入し、特定健診の対象となる人

▷定員 25名程度(先着順)

▷費用 スポーツ保険加入費(1,850円/年程度)

▷申込方法 5月31日(日)までに、電話または直接けんこう増進課窓口へ

※申し込み時に、日程や持ち物、スポーツ保険等について詳細を案内します。電話申し込みの場合は、後日案内を郵送します。

健康相談

▷日時 5月31日(日) 9:30～11:00

▷場所 保健福祉センター「陽だまり」1階

▷内容 生活習慣病に関する相談、保健師・管理栄養士の健康相談、血圧測定*、尿検査*(*は必要な人のみ)

▷費用 無料

▷持ち物 健康手帳、健康状態がわかるもの(血液検査・健診結果等)

▷申込方法 電話でけんこう増進課へ

※新型コロナウイルスの感染拡大防止のため、状況により、電話相談となる場合は、改めて案内します。



お詫びと訂正

広報「わかざくら」4月号の折込チラシ「令和3年度健康カレンダー」裏面、◆成人の風疹抗体検査・予防接種の対象者欄のクーポン利用期限に次のとおり誤りがありました。お詫びして訂正します。

誤) ※お持ちのクーポンは引き続き、令和4年3月31日までお使いいただけます

正) ※お持ちのクーポンは引き続き、令和4年2月28日までお使いいただけます

あなたの住まいは大丈夫？
地震から大切な命を守るために

建築物の耐震化を進めましょう

平成7年の阪神・淡路大震災では、旧耐震基準で建てられた建物（昭和56年5月31日以前に着工）の倒壊等により多くの方が亡くなりました。平成28年の熊本地震でも旧耐震基準の木造住宅に大きな被害が出ています。地震から命と財産を守るには、地震に強い我が家にするのが不可欠です。平成30年の大阪北部地震や過去の地震においてもブロック塀等の倒壊による被害が発生しています。

奈良県においても東南海・南海地震の発生が危惧されています。想定される被害を最小限に抑えるため、建築物の耐震化を進める必要があります。

1 地震に強くするってどういうこと？

地震により普段と違う大きな負荷が家全体にかかった時、その負荷をバランスよく分担して、家を支えられるようにすることです。家のかたちや建て方は様々なため、どこをどうしたらその負荷に耐えられるか、それぞれの家について詳しく調べる必要があります。

1-2 地震に強い家をつくるには どうしたらいいの？

ステップ1 耐震診断

耐震診断資格者が、大地震が起こったときに倒壊する危険性、耐震性を現在の耐震基準と比べ、総合的に判断。

ステップ2 耐震改修設計

耐震診断の結果をもとに、どの程度耐震性を向上させるか、工事内容・費用・工事期間等を建築士と相談し検討。

ステップ3 耐震改修工事

耐震改修設計に基づき、工業者に依頼して耐震改修工事を実施。

2 ブロック塀等を点検する チェックポイントって？

ブロック塀等の倒壊を防ぐよう所有者として維持管理の責任を認識し、日頃より安全点検を心がけましょう。

自分で行う点検のチェックポイント

- 塀の高さは地盤から2.2m以下か。
- 塀の厚さは10cm以上か。（塀の高さが2m超2.2m以下の場合は15cm以上）
- 控え壁は塀の長さ3.4m以下ごとに、塀の高さの1/5以上突出しているか（塀の高さが1.2m超の場合）
- コンクリートの基礎があるか。
- 塀に傾きやひび割れはないか。

専門家に相談しましょう*

- 塀に鉄筋は適切に入っているか。
塀の中に直径9mm以上の鉄筋が、縦横とも80cm間隔以下で配筋されており、縦筋は壁顶部および基礎の横筋に、横筋は縦筋にそれぞれかぎ掛けされていることが必要です。
- 基礎の根入れ深さは30cm以上か。（塀の高さが1.2m超の場合）

※外観の目視では点検できない項目です。

ひとつでも
不適合があれば
危険です

3 桜井市では建築物の耐震化に関する 補助制度はないの？

⇒ 3つの補助制度があります。

まずは事前にご相談を

(1) 木造住宅の無料耐震診断

▷対象住宅 次の①～③すべてにあてはまるもの（その他詳細な条件あり）①昭和56年5月31日以前に着工された地上2階までの延べ床面積が250㎡以下の在来軸組工法の木造住宅で一戸建て又は長屋および共同住宅②増築をしていないこと③過去に本事業による耐震診断を受けていないこと

▷募集件数 12件（抽選選考）

(2) 木造住宅の耐震改修

▷対象住宅 次の①～③すべてにあてはまるもの（その他詳細な条件あり）①昭和56年5月31日以前に着工された地上2階までの木造住宅で一戸建て又は長屋および共同住宅②増築をしていないこと③過去に本事業による補助を受けていないこと

▷対象工事 1階または全ての階において耐震診断による構造評点が0.7未満又は1.0未満のものをそれ以上にする耐震改修工事のみに要した費用が50万円以上であること

▷募集件数 3件（抽選選考）

▷補助額 20～50万円

(3) ブロック塀等の撤去工事

▷対象となるブロック塀等（その他詳細な条件あり）市内の通学路に面する部分にある、地盤からの高さが80cmを超え、倒壊の危険性があるもの

▷募集件数 10件（抽選選考）

▷補助額 上限10万円（算定基準あり）

上記の補助制度を利用するためには

次のすべてにあてはまらなければなりません

- ・市税等の滞納がなく、暴力団員および暴力団関係者でない人
- ・令和3年12月末までに事業が完了すること
- ・申請時点で、施工業者と未契約であること

▷(1)～(3)共通申込方法 5月10日⑧～31日⑨午前8時30分～午後5時15分（⑧⑨を除く）に営繕課窓口へ

【問い合わせ先】

営繕課営繕係 ☎42-9111 内線217・219

5月は消費者月間です

【問い合わせ先】 市民協働課 (☎ 42 - 9111 内線537)

新型コロナウイルス感染症の拡大を契機に、生活用品の買い占め等の合理的でない消費行動や、誤った情報・悪質商法等による新たな消費者被害が発生しています。「新しい日常」において、消費者一人一人が自分のことだけでなく社会全体のことを考え、よりよい消費行動ができるように心がけましょう。

毎年5月を消費者月間とし、全国の自治体で消費者問題に関する啓発・教育等の事業を行っています。日常生活の中での消費者意識の向上だけでなく、悪質商法や多重債務、製品事故のような消費者トラブル等の啓発も行っています。

消費者啓発パネル

消費生活に関するパネルの展示を行います。

▷日時 5月6日(木)～21日(金)

▷場所 市役所1階玄関ロビー



出前講座の実施

町内会・老人会等の各種団体の勉強会や職場での研修等に消費生活センターの相談員が出向いて、最近の悪質商法の手口やよくある消費者トラブル等の対応について、資料やDVDを使って話をします。

▷対象 市内在住または在勤在学中で10名以上の団体

▷費用 無料

▷申込方法 受講希望日の2週間前までに電話または直接下記窓口へ。

☎・問 市民協働課 (☎内線537)

桜井市消費生活センターってどんなところ？

消費生活センターでは、「商品やサービスの契約でトラブルになった」「製品を使っていて怪我をした」等、消費者と事業者とのトラブルについての相談ができます。消費生活相談員が、事業者との自主交渉の方法や具体的な解決策について助言します。ケースによっては、交渉の手伝いをすることもあります。消費者のトラブル解決のためには、できるだけ早く相談することが大切です。相談は無料、秘密は厳守されます。困ったときは一人で悩まないで、桜井市消費生活センターへ相談してください。

▷開設日時 月・火・水・金曜日(祝日、年末年始除く)

午前10時～午後4時(初回受付時のみ午後3時30分まで)

▷場所 中央公民館1階

☎ 桜井市消費生活センター (☎内線263・264)

開設日以外は消費者ホットライン188へ。ガイダンスにより最寄りの相談窓口を案内します。

こんな商法にご注意を



新型コロナウイルス感染症に便乗した悪質商法

新型コロナウイルス感染症に便乗した消費者トラブルが増えています。

事例1

「新型コロナワクチン接種が優先的に受けられる。」といった内容で、URLが記載されたメールが届いた。

事例2

公的機関を名乗る者から、「新型コロナウイルスのワクチンを接種できる。キャッシュバックされるので10万円振り込むように。」と電話がかかった。

被害を回避するためのポイント

公的機関を名乗る者からの電話や訪問、行政から委託されたという業者等からの怪しい電話や訪問、心当たりのないメール等、おかしいと思うものには反応しないようにしましょう。不審に思った場合や、トラブルにあった場合は、すぐに消費生活センターへ相談しましょう。



緊急時の「駆けつけサービス」

突然のトイレ詰まりや水漏れ修理等に、チラシやホームページを見て「駆けつけサービス」を呼んだところ、思わぬ高額な料金を請求されたとのトラブルが増えています。

事例1

「見積もり無料」の広告を見て、蛇口の水漏れを点検してもらったら、調査費用を請求された。

事例2

電話帳の広告を見て、トイレ詰まりの解消を依頼したところ、「便器の交換が必要」と言われ高額な料金を請求された。

被害を回避するためのポイント

事業者選びは慎重に行いましょう。広告に「〇〇円～」と表示されていても、必ずしもその広告の表示どおりの金額で依頼できるとは限りません。

特に緊急のトラブル発生時は、複数社から見積もりを取る時間がない場合もあります。対応方法や、信頼して依頼できる事業者の情報を、日頃から集めておきましょう。

新型コロナワクチン接種が始まります

新型コロナワクチン接種は予防接種法に基づき、感染症のまん延を防ぐために行う予防接種です。接種対象の16歳以上（妊婦を除く）の接種は、努力義務となります。この予防接種を受けることは、**強制ではありません**。この予防接種についてよく理解したうえで、接種するかしないかを自ら判断してください。

接種の優先順位

ワクチンの入荷状況により、次の①→④の順番に接種できるようになります。現在、市では①に該当するのうちの高齢者施設の入所者から順番に接種を始めています。

- ①令和3年度中に65歳以上になる人
- ②基礎疾患がある人(①に含まれる人を除く)
- ③高齢者施設等の従事者
- ④上記①～③以外の人

- ①に該当する人
4月下旬に接種券を送付しています。まだ手元に接種券が届いていない人はけんこう増進課（☎45-3443）へ問い合わせてください。
- ②～④に該当する人
接種に必要なワクチンが十分に届くことが見込まれ

た時点で接種券を送付します。発送する時期が決定しましたら、市ホームページや安心安全メール、市公式ツイッター（@himiko__chan）でも情報を発信する予定です。

接種について

厚生労働省に薬事承認されたファイザー社製のワクチンを使用します。

- ▶場所 接種券に同封のお知らせで確認してください。
- ▶回数 3週間あけて2回
- ▶対象 16歳以上
- ▶費用 無料（全額公費負担）

接種に関する問い合わせ

桜井市新型コロナワクチン接種コールセンター

☎ 0570 - 056 - 225 受付時間（平日のみ）
午前9時～午後5時
✉ sakurai_call@nta.co.jp

コロナワクチンナビ（厚生労働省）

新型コロナウイルスワクチン接種の総合案内サイトです。ワクチンの詳細や、接種会場等が検索できます。右記QRコードからアクセスできます。



発掘調査現場から (287)

ふいごぐち てっさい 鞆羽口や鉄滓が出土 ～纏向遺跡第200次調査(1)～

纏向遺跡は市の北西部に広がる集落遺跡です。第200次調査は、JR巻向駅の南約300mの地点で行いました。

調査の結果、3世紀後半の遺物溜り等から、鞆羽口（鍛冶炉に空気を送り込む送風管の吹き出し口）や鉄滓（鍛冶作業の時に出る不純物のかたまり）といった鍛冶に関連する遺物が見つかりました。鍛冶とは、高温で熱した鉄を道具で叩いて鍛え、武器や農具等を作る作業のことです。

今回の調査では鉄を熱するた



▲出土した鞆羽口

めの鍛冶炉等は見つかりませんでした。鍛冶関連遺物がまとまって出土したことから、調査地近辺に鍛冶工房が存在したのかもしれませんが。このような発見は、纏向遺跡の鉄器生産がどのように行われていたかを明らかにしていく上で重要な資料になるといえるでしょう。

今回の調査成果は、埋蔵文化財センターで開催中の速報展で展示していますので、ぜひ見に来てください。今回は、3世紀後半の河川堆積から見つかった木製品について紹介します。



▲鞆羽口の実測図

つどいの広場

大字粟殿 1000-1 保健福祉センター「陽だまり」 ☎ 43-9112

▷日時 月～金曜日（祝日を除く）
9:00～12:00、13:00～16:00

▷対象 0歳～就学前の子どもとその保護者

▷費用 無料



イベント名	日時
ふれあいの日 年齢別	0歳児の日 5/12 ㊦ 9:00～12:00
	1歳児の日 5/19 ㊦ 9:00～12:00
	2・3歳児の日 5/26 ㊦ 9:00～12:00
発育測定	5/7 ㊧・18 ㊦ 14:00～16:00
誕生日会	5/25 ㊦ 11:30～、14:00～

ドレミの広場

大字桜井 1259 まほろばセンター2階 ☎ 48-0242

▷日時 金～火曜日（土日祝も開所）
10:00～12:00、13:00～17:00

▷対象 0歳～就学前の子どもとその保護者

▷費用 無料



イベント名	日時
助産師相談	5/11 ㊦ 10:00～11:30
発育測定	5/17 ㊧ 10:30～11:30
栄養士相談	5/21 ㊧ 10:00～11:30
誕生日会	5/31 ㊧ 11:30～、14:00～

※5/18 ㊦はお休みです。

新型コロナウイルスの感染拡大を防止するため、4月12日現在、つどいの広場・ドレミの広場は一部利用制限をかけています。そのため上記に記載のイベントは中止になる場合があります。詳細は市ホームページ等へ。

子育て支援センター やまぼうし

大字谷 280 飛鳥学院保育所内 ☎ 45-4356

▷日時 月～金曜日 9:00～12:00、12:30～15:00
土曜日 10:00～11:30

▷対象 0歳～未就園の子どもとその保護者

▷費用 無料

イベント名	日時
親子教室 お誕生会	5/11 ㊦ 10:30～11:30
英語で遊ぼう	5/6 ㊦ 10:30～11:00
特別企画	音で遊ぼう 5/20 ㊦ 10:30～11:30
	親子ヨガ 5/21 ㊧ 10:30～11:30
園庭開放	5/8 ㊧・15 ㊧・22 ㊧ 10:00～11:30

ひなたぼっこ

大字河西 239-6 ひなたぼっこ保育園内 ☎ 46-5169

ひなたぼっこ保育園の小さなお家で、家庭的な雰囲気の中、季節の行事やさまざまな遊び、体験を親子で楽しんでください。



◆あったかひろば 原則第2木曜日 10:00～11:00

楽しいパネルシアターを見たり、うたあそびをしましょう。

◆リズム遊び 毎月最終水曜日 10:00～11:00

音楽やリズムに合わせてのびのび体を動かしましょう。

◆季節のイベント 10:00～11:00

5月：小麦粉ねんど 6月：田植え体験

7月：たなばたさま 8月：流しそうめん

※日程は変わることがありますので、問い合わせてください。事前申込みが必要です。

▷費用 1人100円（材料費・保険代等）

乳幼児健診・相談・教室

新型コロナウイルス感染の状況により、乳幼児健診等を延期または中止する場合があります。その際は改めて案内します。

▷場所 保健福祉センター「陽だまり」1階

▷問い合わせ先 けんこう増進課 ☎ 45-3443

行事	対象	日程	備考
4か月児健康診査	令和3年1月生	5/24 ㊧	各健診の詳細は個別案内を送りますので、確認してください。 ※日程が合わないときは、けんこう増進課まで連絡してください。
10か月児健康診査	令和2年7月生	5/26 ㊦	
1歳6か月児健康診査	令和元年9月22日～10月11日生	5/13 ㊦	
	令和元年10月12日～11月2日生	5/27 ㊦	
2歳6か月児歯科健康診査	平成30年10月生	5/20 ㊦	
3歳6か月児健康診査	平成29年10月1日～10月15日生	5/19 ㊦	
すくすく相談	1歳7か月未満	5/11 ㊦	受付時間 ①9:30～10:00 ②10:00～10:30 ③10:30～11:00 持ち物 母子手帳・バスタオル 要申込
もぐもぐ教室	生後5か月～8か月未満のお子さんの保護者（定員8名）	6/9 ㊦	実施時間 13:30～15:00 要申込
マタニティ教室	妊娠4か月～8か月未満の妊婦（定員5名） ★参加目安（予定日）：9月～11月	6/1 ㊦ 6/4 ㊧ 6/7 ㊧	実施時間 9:30～12:00 持ち物 母子手帳・筆記用具 要申込
パパママ教室（個別）	随時受け付けていますので、希望する人はけんこう増進課まで連絡してください。 対象 妊娠6か月～9か月未満の妊婦と初めてパパになる人とその家族		

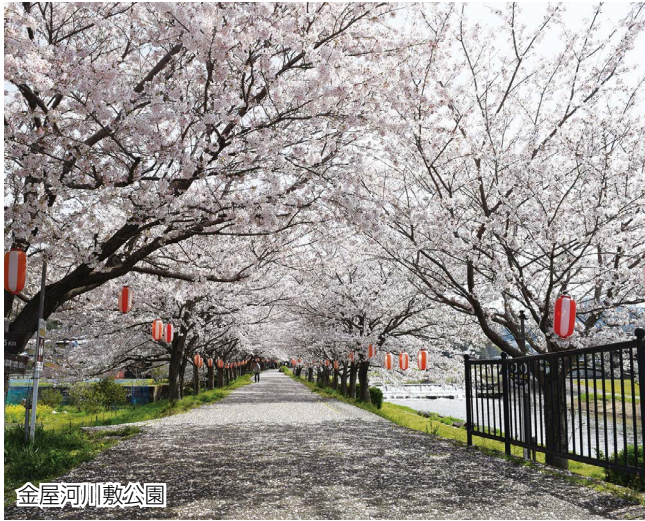

金屋河川敷公園

市内の桜が満開に…

例年よりも早い開花となった桜。3月下旬には満開を迎えました。コロナ禍で厳しい状況のなか、暖かな春の日差しのもと満開になった桜をみて、心が和んだ人も多かったのではないのでしょうか。



倉橋ため池
ぶれあい公園



大字川合栗原川沿い



グリーンパーク

新しい遊具とベンチができました 3/21㊤



一般財団法人自治総合センターの宝くじの社会貢献広報事業である「コミュニティ助成事業」で、安倍文珠ヶ丘子どもの広場に遊具とストレッチベンチを設置しました。

ワクチン接種会場運営訓練を実施 3/27㊤



新型コロナワクチン接種を目前に控え、集団接種の会場を予定している保健福祉センター「陽だまり」で運営訓練を実施。受付から接種後の待機までの流れや対応に要する時間等を検証しました。

条例を制定しました



「桜井市部落差別の解消の推進に関する条例」は、近年の目まぐるしい情報化の流れに伴い、部落差別に関する状況の変化を鑑み、1日も早い部落差別の解消を目指すために制定しました。

市役所新庁舎建設工事の進捗状況 3月下旬



新庁舎を覆っていた防音シートが取れ、外観が見えるようになりました。写真は北東部分で、1階にガラス張りの地域交流センターが、屋上には屋上庭園があります。
※進捗状況は市ホームページで公開しています。

桜井市の魅力をより多くの人に

桜井市のふるさと納税である「卑弥呼の里・桜井ふるさと寄附金」。その返礼品^{*1}と提供事業者^{*2}を紹介します。市内に住んでいても知らなかったお店…。新たな発見があるのではないのでしょうか。

【問い合わせ先】 税務課収納管理係 (☎42 - 9111 内線 576)

楠本農園

日本最古の道ともいわれる山の辺の道沿いの大字穴師で、しらぬいやミカンを栽培しています。ポンカンよりも大きく、清見到似たジューシーさを持つのがしらぬいの特徴。歴史あふれる地で栽培した、甘みと程よい酸味のつまった果物です。



☎ 42 - 5261

森岡敏夫農園

しらぬいが開発された熊本県より苗木を取り寄せ、山の辺の道・大字穴師の丘陵地で味にこだわりアミノ酸を多く含む肥料を主体に、大切に育てています。春先に出回るしらぬいは香りが良く、上品な味わいのする今話題のミカンです。



よしふみ 森岡祥章観光果樹園

長年の経験を活かし四季折々の果物を楽しみながら育ててきました。春はしらぬい、夏はサクランボや小ぶりでも糖度の高い桃ひめこなつ・大ぶりでジューシーな白桃、秋は山の辺の道を彩る柿やミカン等を食べる人の笑顔を思い浮かべて送っています。



☎ 43 - 5476

辰巳果樹園

ミカンの産地・大字穴師で、毎年味の濃いしらぬいを栽培しています。しらぬいは清見とポンカンを掛け合わせたジューシーな柑橘類。九州地方から苗木を取り寄せ、有機肥料を施し、味にこだわり丹精込めて育てています。



☎ 42 - 5229

中田数博農園

山の辺の道沿いでしらぬいやはるみ等の柑橘類を栽培する農園です。しらぬいは甘くてジューシーで、中の皮ごと食べられます。はるみは果肉がしっかりしていて、濃い甘みと酸味があります。大字穴師の自然豊かな丘陵地で育った甘みが強いと評判のミカンです。



☎ FAX 45 - 1057

フルーツランド 森岡利博みかん園

古くから大字穴師で観光ミカン狩り園も営む果樹園です。5月には白く小さなミカンの花が咲き誇り、園内が心揺さぶられる甘い香りに包まれます。アミノ酸を含む有機肥料で栽培し、減農薬にも取り組み、愛情たっぷり育てています。



☎ 42 - 5437

※1 市内在住の人へは、総務省からの通知により桜井市へのふるさと納税に対する返礼品を届けられません。

※2 返礼品提供事業者として現在登録している事業者です。



市立図書館からのお知らせ

ホームページ



twitter

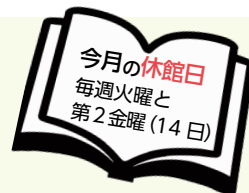

新型コロナウイルスの感染拡大を防止するため、利用制限を行っています。詳細は図書館ホームページ等を確認してください。

大字河西 31 番地 (☎ 44 - 2600 ・ FAX44 - 2528)

◆おはなしの会

〈担当 桜井おはなしの会〉

5月1日⑤ 15:00～15:30

〈担当 子ども読未知〉

5月15日⑤ 15:00～15:30



◆あかちゃんタイム

5月17日⑤ 10:00～11:00

赤ちゃんや小さいお子さん連れの家族もゆっくり絵本を選んだり、読み聞かせができるよう「おはなしのへや」を開放します。



図書館利用カードの有効期限は3年です

令和3年3月31日までの期限の人は、更新の手続きをお願いします。

《更新の手続きに必要なもの》

- 更新する本人の図書館利用カード
- 更新する本人の氏名・現住所・生年月日が確認できるもの
(例：運転免許証・健康保険証等の公的な証明書)

有効期限が切れると、貸出や予約等ができませんので、注意してください。



展示コーナーを紹介します

- ▶一般展示 令和2年に10回目を迎えた「本屋が選ぶ時代小説大賞」。今までの受賞作・受賞作家を中心に展示しています。時代小説を初めて読む人にも読みやすい作品が多数あります。
- ▶児童展示 こども読書週間にちなみ、ブックラリーと連動して「図書館司書が選ぶおすすめ本」を展示中です。ブックラリー参加の児童に読書ノートをプレゼント。
- ▶郷土展示 郷土資料室に新しく入った本(令和2年度所蔵)を展示しています。



警察からのお知らせ



5月に入り、行楽で外出する人も多くなります。特に二輪での外出にはとても良い季節ですが、二輪による事故の多い時期でもあります。この時期は特に、交通事故や空き巣被害に気をつけてください。

交通事故防止

▶二輪車ドライバー

- ・速度を控えて、無理な追い越しをしない
- ・自己の運転技術を過信しない

▶自転車

- ・車道走行が原則、左側を通行する
- ・歩道は歩行者優先で、車道寄りを徐行

▶歩行者

- ・信号無視をしない
- ・横断歩道を渡る

空き巣被害防止

▶戸締まりをしましょう

被害の大半は無施錠によるものです

▶防犯装置を利用しましょう

泥棒は「音、光、時間がかかる」を嫌います
音の鳴る防犯装置、センサーライト、補助錠を設置しましょう

▶見慣れない人へ「あいさつ、声かけ」をしましょう

犯罪者を寄せつけないまちにしましょう

消防からのお知らせ



住宅用火災警報器を設置しましょう

住宅用火災警報器の設置が義務化されています。火災の早期発見と被害軽減のために設置をしましょう。また電池の寿命は約10年です。設置済みの家庭も点検や交換を行いましょう。

⚠️ 住宅用火災警報器の悪質訪問販売に注意 ⚠️

- 消防署員・団員が訪問販売をすることはありません
- 特定の業者に販売を委託することはありません
- 住宅用火災警報器の取り付けは個人でも容易に設置することができます

地震による電気火災を防ぎましょう

震災による火災の過半数は電気が原因です。火災を防ぐために、地震発生時に有効である感震ブレーカーを設置しましょう。

分電盤タイプ

内蔵型(約5～8万円)：電気工事が必要
後付型(約2万円)：電気工事が必要、漏電ブレーカーが設置されている場合に設置可能

コンセントタイプ(約5千円～2万円)：電気工事が必要なタイプやコンセントに差し込むだけのタイプ

簡易タイプ(約3～4千円)：比較的安価でホームセンター等で入手することが可能、電気工事も不要

☎ 桜井消防署 (☎ 42 - 4119)

あの日の桜井 懐かしの風景



大正 11 年に撮影された桜井小学校 1 年生の写真です。「買い物遊び」で遊びながら数的観念を学んでいます。黒板には「ギンコウ」「カヒモノアソビ」と書かれています。

このコーナーに掲載できる昔の写真を探しています。多くの人に懐かしく感じてもらえるような写真をお持ちの方は、ぜひ桜井市役所行政経営課（☎ 42 - 9111 内線 324）までお寄せください。提供していただいた写真は必ず返却します。

LOVE ペット



宮内海

生後 3 か月なのに
お爺ちゃん顔w

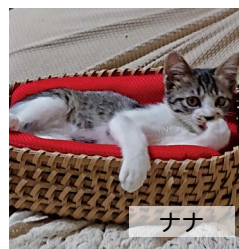

ナナ

コンビニで
保護されました



ぱん

初めて見る桜だワン♥



ぴよん太

お父さんの手作りパンが
大好物!

ペットの写真を募集しています。氏名・連絡先・ペットの名前を記入のうえ、桜井市役所行政経営課（〒 633 - 8585 のみで届きます）へ直接郵送、または右記 QR コードから応募してください。



掲載から半年経過すれば、再度掲載できます。応募はこちら▲



今月の 1 品 《レシピ提供》桜井市食生活改善推進員協議会

しめじとエリンギのしぐれ煮



材料 分量 (4 人分)

- しめじ……………1 パック
- エリンギ……………2 本
- しょうが……………1 かけ

1 人あたり
エネルギー 21.5kcal
塩分 0.3g

A

- 酒……………大さじ 1
- 砂糖……………大さじ 1
- しょうゆ……………大さじ 1/2
- 水……………30ml

作り方

- ①しめじは石づきを切り落とし、手でほぐす。エリンギは短冊切りにする。しょうがは皮をむき、千切りにする。
- ②フライパンにしめじ、エリンギ、しょうが、A を入れる。ふたをして弱火で 10 分ほど煮て、煮汁が無くなったら完成。

健康のためのワンポイントアドバイス きのこを食べて腸内環境を整えましょう



きのこ類には水に溶けにくい不溶性食物繊維が多く含まれています。不溶性食物繊維は腸内で水分を吸収して便の容積を増やし、排便をスムーズにします。また、有害物質を吸着させて、便と一緒に体の外に出すことで、大腸がんのリスクを減らしてくれます。





かわいいお子さんの笑顔
を紙面で届けませんか？



ここのすけ
西野 幸之助ちゃん
R2.8.8 生



しょうた
中尾 翔太ちゃん
H30.8.30 生



ゆずな
田中 柚凪ちゃん
R2.1.17 生



さとる
安井 悟琉ちゃん
R2.4.9 生



れいな
パラミタ 令奈ちゃん
R1.9.2 生



かなな さくと
鈴木 相夏ちゃん・朔都ちゃん
H28.6.12 生・H30.1.13 生



ゆめかちゃん・ひめかちゃん・ゆうきくん
高橋 ゆめかちゃん・ひめかちゃん・ゆうきくん
H28.8.8 生・H31.3.13 生・H21.5.25 生

このコーナーに掲載を希望する人は、氏名・連絡先・お子さんの名前(ふりがな)・生年月日・性別を記入のうえ、写真を直接郵送、または右記 QR コードから添付して送ってください。市内在住で5歳までのお子さんに限ります(弟妹と一緒にいる場合は除く)。

過去に応募いただいたお子さんも、掲載後1年経過していれば再度掲載できます。
※送っていただいた個人情報は、当該応募手続きのためにのみ使用します。

▶送付先・問い合わせ先 〒633-8585 桜井市役所行政経営課 (☎42-9111 内線 324)



こちらから簡単に
応募できます

クイズ & プレゼント

今月のプレゼント



くさ餅やき餅詰め合わせ
5 個入 (10 名様)

今月のプレゼントは総本山長谷寺から南下し、西国三十三所番外札所である法起院の正面に店を構える名物くさ餅井上牡丹堂からです。くさ餅・やき餅・ぼたん餅はすべて心を込めてつくられたよもぎ100%の手作り。こだわってできた商品は甘さ控えめのつぶあんとももぎの香る餅が絶妙なバランスです。ぜひ一度ご賞味ください。



名物くさ餅 井上牡丹堂
桜井市大字初瀬 773 ☎47-7205
定休日 不定休 営業時間 10:00~17:00



広報クイズ

・空欄にあてはまる文字は何？ ヒント：17ページ参照
「5月 は ○○○ 月間」

アンケート

・今月号で最もよかったコーナー
・取り上げてほしい企画や内容

応募方法

5月17日⑩〈必着〉までに、クイズの答え、住所、氏名、年齢を書いて、ハガキ(〒633-8585 桜井市役所行政経営課「広報5月号」係)、FAX(46-1782)または右下のQRコードから応募してください。
※クイズ正解者の中から抽選でプレゼントが当たります。当選発表は市役所から発送する「当選ハガキ」をもって代えさせていただきます。また、お送りいただいた個人情報は、当選ハガキの発送のためにのみ使用します。



当コーナーへの掲載を募集しています！
詳細は行政経営課まで連絡してください。